

UTN
FACULTAD REGIONAL DE CORDOBA
Ingeniería en Sistemas de Información
Carrera: ANALISTA UNIVERSITARIO de SISTEMAS

Curso: **4K4** Turno Noche.
Profesor: Zohil, Julio.
JTP: Aquino, Francisco Alejandro.

HABILITACIÓN PROFESIONAL

Empresa: Cedi Consulting & Training.
Actividad: Consultoría, Desarrollo de Software, Training y Venta de licencia de productos Informáticos.
Producto: Selección de Personal.
Metodología: Orientada a Objeto con PDU (Proceso de Desarrollo Unificado)

FLUJO DE REQUERIMIENTOS

Grupo Nro. 2

28199 Oviedo, Jorge Luis.

34915 Spaccesi, Daniel.

39035 Yorlano, Gonzalo.

12/05/2011



Contenido

Introducción a la Tercera Carpeta.	7
Introducción al Workflow de Requerimientos.	7
Modelado de los Requerimientos.....	7
Diagrama de Use Case.-	7
Descripción de Use Case.-	12
Iniciar Sesión – ID 01.	12
Cerrar Sesión - ID 02.....	13
Buscar Usuario - ID 03.	14
Registrar Usuario - ID 04.....	15
Modificar Usuario - ID 05.	16
Eliminar Usuario - ID 06.....	17
Buscar Rol - ID 07.	18
Registrar Rol - ID 08.....	19
Modificar Rol - ID 09.	21
Eliminar Rol - ID 10.....	22
Buscar Categoría - ID 11.	23
Registrar Categoría - ID 12.....	24
Modificar Categoría - ID 13.....	26
Eliminar Categoría - ID 14.....	27
Buscar Etapa - ID 15.	28
Registrar Etapa - ID 16.....	29
Modificar Etapa - ID 17.....	30
Eliminar Etapa - ID 18.	31
Buscar Estado - ID 19.....	32
Registrar Estado - ID 20.	34
Modificar Estado - ID 21.	35
Eliminar Estado - ID 22.	36
Buscar Responsable - ID 23.	37
Registrar Responsable - ID 24.....	38
Modificar Responsable - ID 25.....	39
Eliminar Responsable - ID 26.	40



Buscar Localidad - ID 27.	41
Registrar Localidad - ID 28.	43
Modificar Localidad - ID 29.	44
Eliminar Localidad - ID 30.	45
Buscar Estudio - ID 31.	46
Registrar Estudio - ID 32.	47
Modificar Estudio - ID 33.	48
Eliminar Estudio - ID 34.	49
Buscar Experiencia Laboral - ID 35.	50
Registrar Experiencia Laboral - ID 36.	52
Modificar Puesto - ID 37.	53
Eliminar Puesto - ID 38.	54
Buscar Conocimientos - ID 39.	55
Registrar Conocimientos - ID 40.	56
Modificar Conocimientos - ID 41.	57
Eliminar Conocimientos - ID 42.	58
Buscar Áreas de Interés - ID 43.	59
Registrar Áreas de Interés - ID 44.	61
Modificar Áreas de Interés - ID 45.	62
Eliminar Áreas de Interés - ID 46.	63
Consultar Búsqueda de Perfil - ID 47.	64
Registrar Búsqueda de Perfil - ID 48.	65
Modificar Búsqueda de Perfil - ID 49.	66
Eliminar Búsqueda de Perfil - ID 50.	67
Buscar Esquema - ID 51.	68
Registrar Esquema - ID 52.	69
Modificar Esquema - ID 53.	70
Registrar Experiencia Laboral en CV - ID 54.	71
Buscar Curriculum- ID 55.	72
Registrar Curriculum - ID 56.	73
Modificar Curriculum - ID 57.	75
Registrar Estudio en CV - ID 58.	76



Gestionar Calendario - ID 59.....	77
Buscar Cita de Postulante - ID 60.....	78
Registrar Cita de Postulante - ID 61.	79
Modificar Cita de Postulante - ID 62.	81
Eliminar Cita de Postulante - ID 63.	82
Registrar Planificación de Grupo - ID 64.....	83
Modificar Planificación de Grupo - ID 65.....	84
Registrar Estado Global del Proceso - ID 66.	85
Registrar Estados por Etapa - ID 67.....	87
Registrar Resultados Individuales de Etapas - ID 68.	88
Registrar Resultados Masivos de Etapas - ID 69.	89
Consultar Proceso de Selección del Candidato - ID 70.....	90
Ver Calendario de Planificación - ID 71.	92
Reporte Lista de Candidatos - ID 72.....	93
Reporte Candidatos X Estado de Etapa- ID 73.....	94
Reporte Situación Actual Postulante- ID 74.	95
Reporte Resumen Proceso de Selección- ID 75.	96
Asignar Postulante a Búsqueda - ID 76.	97
Consultar Candidatos Asignados a la Búsqueda - ID 77.	98
Reporte Informe de Búsqueda- ID 78.	99
Reporte de CV- ID 79.....	100
Prototipos.-.....	101
Iniciar Sesión – ID 01.	101
Cerrar Sesión - ID 02.....	101
Buscar Usuario - ID 03.	102
Registrar Usuario - ID 04.....	102
Modificar Usuario - ID 05.	102
Eliminar Usuario - ID 06.....	103
Buscar Rol - ID 07.	103
Registrar Rol - ID 08.....	103
Modificar Rol - ID 09.	104
Eliminar Rol - ID 10.....	104



Buscar Categoría - ID 11.	104
Registrar Categoría - ID 12.....	105
Modificar Categoría - ID 13.....	105
Eliminar Categoría - ID 14.....	105
Buscar Etapa - ID 15.	105
Registrar Etapa - ID 16.....	106
Modificar Etapa - ID 17.....	106
Eliminar Etapa - ID 18.	106
Buscar Estado - ID 19.....	107
Registrar Estado - ID 20.	107
Modificar Estado - ID 21.	107
Eliminar Estado - ID 22.	108
Buscar Localidad - ID 27.	108
Registrar Localidad - ID 28.....	108
Modificar Localidad - ID 29.....	109
Eliminar Localidad - ID 30.....	109
Buscar Estudio - ID 31.....	109
Registrar Estudio - ID 32.	110
Modificar Estudio - ID 33.....	110
Eliminar Estudio - ID 34.....	110
Buscar Experiencia Laboral - ID 35.....	111
Registrar Experiencia Laboral - ID 36.	111
Modificar Experiencia Laboral - ID 37.	111
Eliminar Experiencia Laboral - ID 38.....	111
Buscar Conocimiento - ID 39.	112
Registrar Conocimiento - ID 40.....	112
Modificar Conocimiento - ID 41.....	112
Eliminar Conocimiento - ID 42.	112
Buscar Área de Interés - ID 43.	113
Registrar Área de Interés - ID 44.....	113
Modificar Área de Interés - ID 45.....	113
Eliminar Área de Interés - ID 46.....	113



Consultar Búsqueda - ID 47.	114
Registrar Búsqueda - ID 48.	114
Modificar Búsqueda - ID 49.	115
Eliminar Búsqueda - ID 50.	115
Buscar Esquema - ID 51.	116
Registrar Esquema - ID 52.	116
Modificar Esquema - ID 53.	116
Buscar Curriculum - ID 55.	116
Registrar Curriculum - ID 56.	116
Modificar Curriculum - ID 57.	117
Buscar Cita Postulante - ID 60.	117
Registrar Cita Postulante - ID 61.	117
Modificar Cita Postulante - ID 62.	118
Eliminar Cita Postulante - ID 63.	118
Ver Calendario de Planificación - ID 71.	118
Ejemplificación de Workflow.	119
Glosario de Términos.	119
Histórico de Versiones.	121



Introducción a la Tercera Carpeta.

Tomando como punto de partida el informe preliminar y el modelo de negocio presentado anteriormente, pretendemos en esta carpeta describir en detalle los procesos y alcances que existen en la consultora. Para tal fin, utilizamos las herramientas del Proceso Unificado de Desarrollo y de UML, del flujo de trabajo denominado de Requerimientos. En una primera parte se presenta un diagrama de casos de uso del sistema, para describir todos y cada uno de los procesos que realiza la consultora. Luego se realiza una descripción de cada caso de uso, para ver los detalles y los distintos caminos alternativos de cada uno. Como consecuencia de esta información definimos los prototipos de interfaces correspondientes que dará como resultado el modelo de dominio con las clases que participarán en la solución planteada.

Introducción al Workflow de Requerimientos.

En esta etapa vamos a profundizar los detalles de la empresa, definiendo y especificando cuales son las distintas actividades o procesos que realiza la consultora, teniendo en cuenta para ello el funcionamiento actual y a su vez, realizando una reingeniería en los procesos que presentan inconvenientes o que simplemente no están bien definidos. En el informe preliminar se identificaron las necesidades de la consultora, con ello podemos definir los requerimientos del negocio que serán luego la base del sistema de información. Por último en esta etapa se pretende esclarecer el funcionamiento íntegro de la consultora para conocer y dar a conocer a aquellas personas que no trabajan en consultora alguna, pero presentan algún interés en el desarrollo del sistema propuesto y por ende su implementación.

Modelado de los Requerimientos

El objetivo del modelado de los requerimientos es describir las necesidades de la empresa que serán resueltas con el sistema. El modelo de requerimientos es una entrada fundamental para los workflows de análisis y diseño. En el mismo, los principales procesos de la empresa estarán enunciados en el diagrama de casos de uso y detallados en cada descripción del caso de uso.

Diagrama de Use Case.-

En el siguiente Diagrama de Use Case, describiremos los procesos que llevará a cabo el Sistema de Información, teniendo en cuenta los procesos esenciales, como aquellos que sirven de soporte al Sistema; y analizando la relación de los futuros usuarios con cada uno de estos procesos.

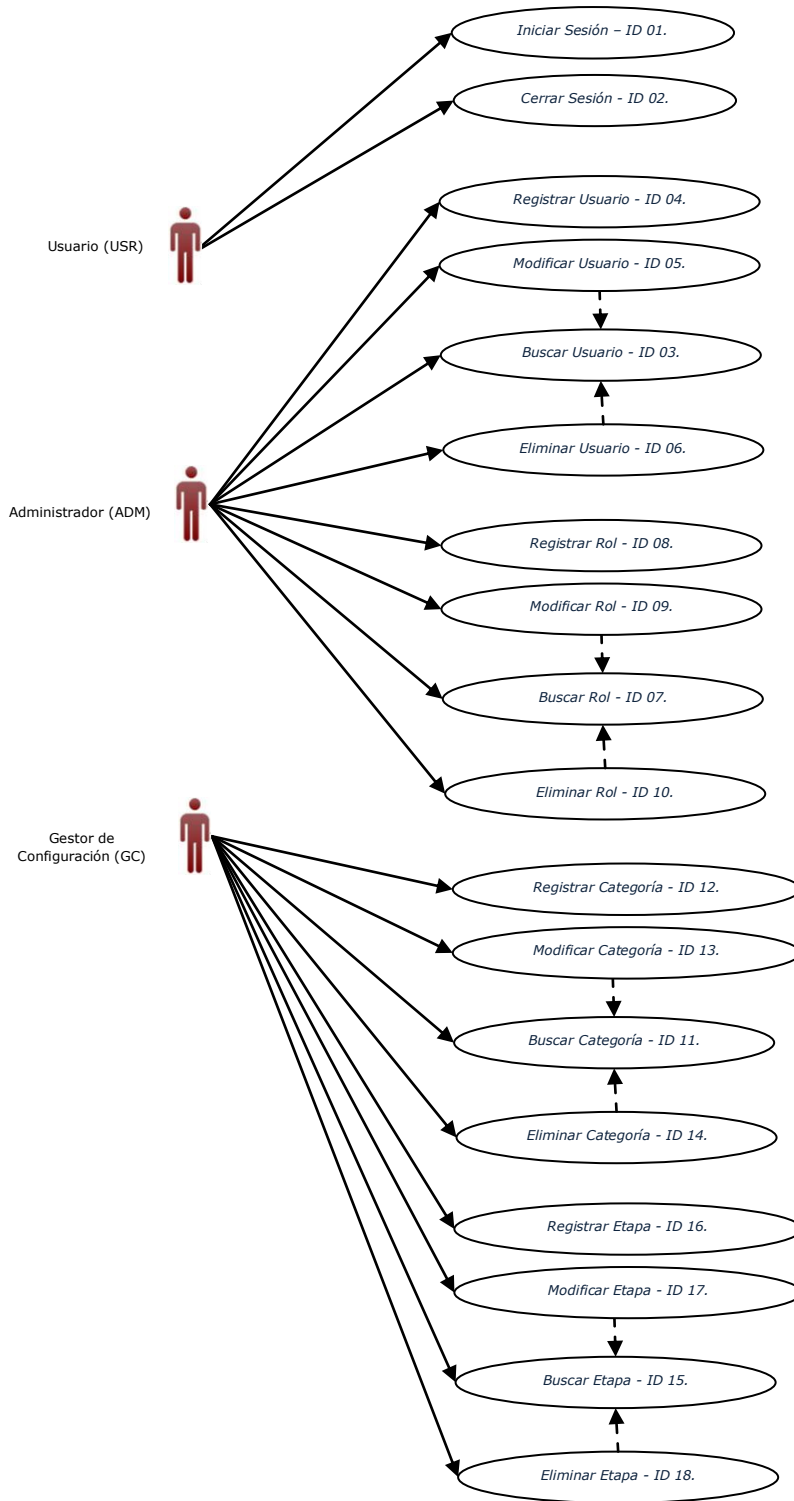

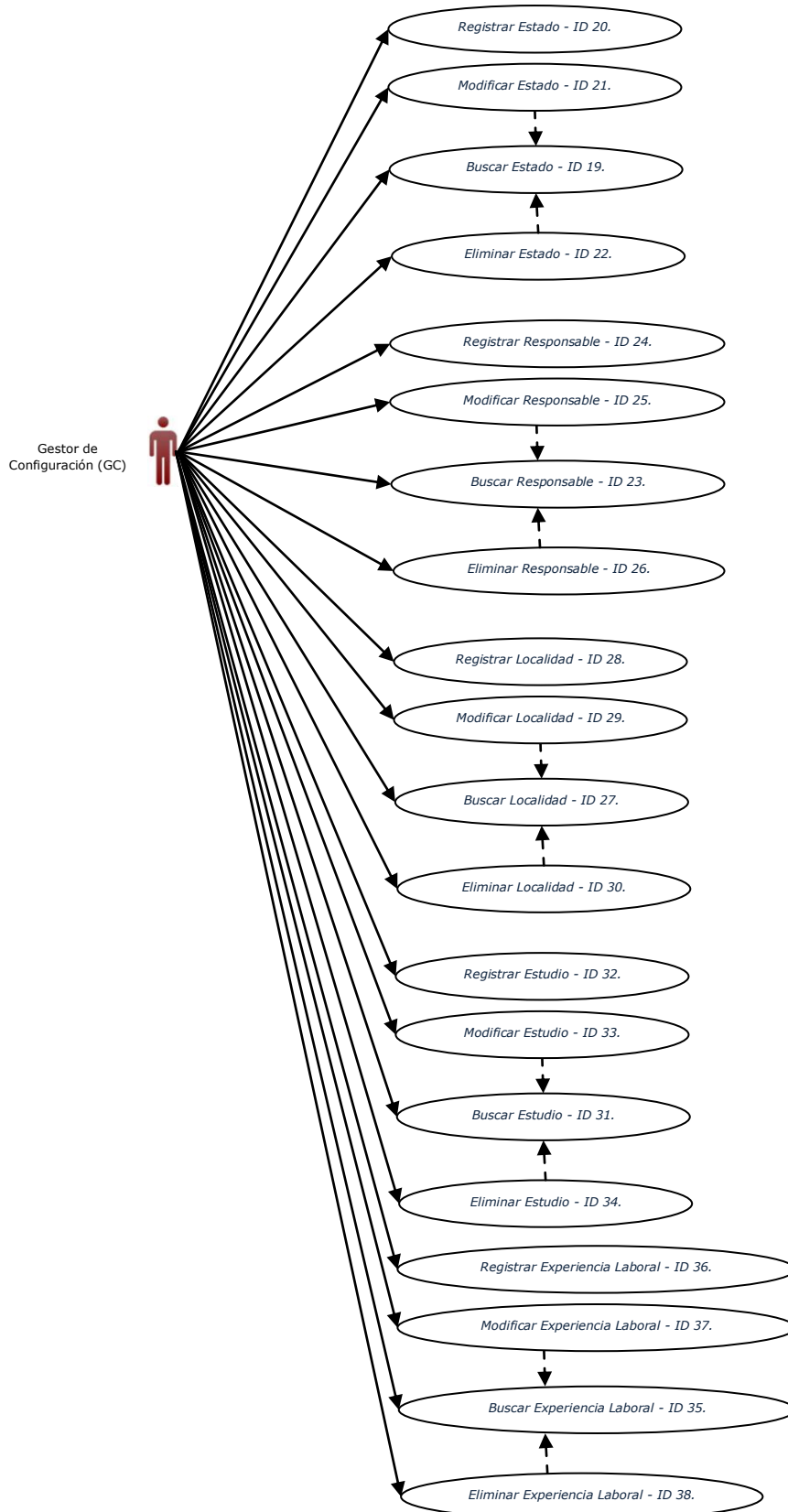



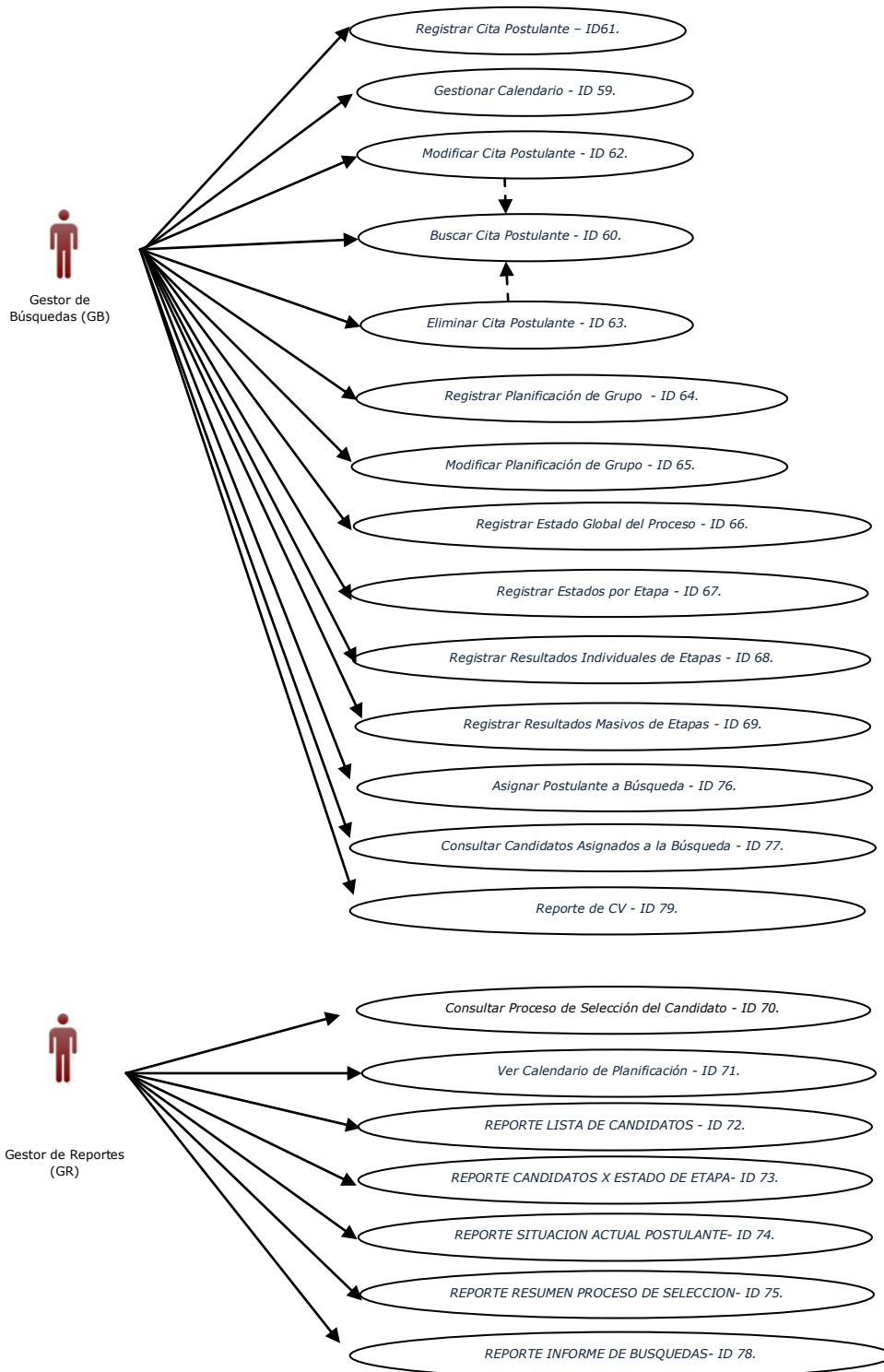



Descripción de Use Case.-

Nivel del Use Case: <input type="checkbox"/> Negocio <input checked="" type="checkbox"/> Sistema de Información	
Paquete: Administración.	Iteración:
Nombre del Use Case	Iniciar Sesión – ID 01.
Prioridad: <input type="checkbox"/> Alta <input type="checkbox"/> Media <input checked="" type="checkbox"/> Baja	
Categoría: <input checked="" type="checkbox"/> Esencial <input type="checkbox"/> Soporte	Significativo para la Arquitectura: <input type="checkbox"/> Si <input checked="" type="checkbox"/> No
Complejidad <input checked="" type="checkbox"/> Simple <input type="checkbox"/> Mediano <input type="checkbox"/> Complejo <input type="checkbox"/> Muy Complejo <input type="checkbox"/> Extremadamente Complejo	
Actor Principal: Usuario (USR).	Actor Secundario: no aplica
Tipo de Use Case: <input checked="" type="checkbox"/> Concreto <input type="checkbox"/> Abstracto	
Objetivo: Iniciar la sesión del usuario para acceder a la aplicación.	
Precondiciones: no aplica.	
Post- Condiciones	Éxito: El Usuario accedió al sistema correctamente. Fracaso 1: El Usuario no confirma el ingreso. Fracaso 2: El Usuario no existe o el password es incorrecto.
Curso Normal	Alternativas
1- El use case comienza cuando el Usuario ingresa la dirección URL del sistema en cualquier explorador de Internet.	
2- El sistema solicita se ingrese el login y password del usuario que desea ingresar.	
3- El usuario ingresa los datos solicitados y confirma el ingreso.	3.A. El Usuario no confirma el ingreso. 3.A.1. Se cancela el use case.
4- El sistema verifica si existe un usuario con ese login y password y que no se haya dado de baja y si existe.	4.A. El sistema verifica si existe un usuario con ese login y password y que no se haya dado de baja y no existe ninguno. 4.A.1. El sistema informa la situación al usuario. 4.A.2. Se cancela el use case.
5- El sistema verifica el/los rol/es y los permisos de acceso a los distintos módulos según el/los rol/es del mismo	
6- El sistema muestra el menú, según los permisos del usuario y muestra también el nombre del usuario y la fecha y hora del servidor.	
7- Fin del caso de uso.	
Observaciones: El usuario puede seleccionar la opción cancelar en cualquier momento.	
Requerimientos no Funcionales Asociados:	
Fuente (Reunión, entrevista, documento, etc.) :	Referencia Fuente:
Asociaciones de Extensión: no aplica	
Asociaciones de Inclusión: no aplica	
Use Case donde se incluye: no aplica	



Use Case al que extiende: no aplica			
Use Case de Generalización: no aplica			
<u>Historia de Cambios</u>			
<u>Versión</u>	<u>Fecha</u>	<u>Descripción del Cambio</u>	<u>Autor</u>
1.0	21/04/2011	Generación de la descripción del use case.	Jorge Oviedo

Nivel del Use Case: <input type="checkbox"/> Negocio <input checked="" type="checkbox"/> Sistema de Información			
Paquete: Administración.	Iteración:		
Nombre del Use Case Cerrar Sesión - ID 02.			
Prioridad: <input type="checkbox"/> Alta <input type="checkbox"/> Media <input checked="" type="checkbox"/> Baja			
Categoría: <input checked="" type="checkbox"/> Esencial <input type="checkbox"/> Soporte Significativo para la Arquitectura: <input type="checkbox"/> Si <input checked="" type="checkbox"/> No			
Complejidad <input checked="" type="checkbox"/> Simple <input type="checkbox"/> Mediano <input type="checkbox"/> Complejo <input type="checkbox"/> Muy Complejo <input type="checkbox"/> Extremadamente Complejo			
Actor Principal: Usuario (USR). Actor Secundario: no aplica			
Tipo de Use Case: <input checked="" type="checkbox"/> Concreto <input type="checkbox"/> Abstracto			
Objetivo: Cerrar la sesión de un usuario del sistema.			
Precondiciones: no aplica.			
Post- Condiciones	Éxito: Se sesión se cerró con éxito.		
	Fracaso: No aplica.		
Curso Normal	Alternativas		
1- El use case comienza cuando el Usuario selecciona la opción "Cerrar Sesión" de la página principal del sistema.			
2- El sistema limpia todas las variables de sesión del usuario y muestra la pantalla de logueo para permitir acceso a otro usuario.			
3- Fin del caso de uso.			
Observaciones: El usuario puede seleccionar la opción cancelar en cualquier momento.			
Requerimientos no Funcionales Asociados:			
Fuente (Reunión, entrevista, documento, etc.) :	Referencia Fuente:		
Asociaciones de Extensión: no aplica			
Asociaciones de Inclusión: no aplica			
Use Case donde se incluye: no aplica			
Use Case al que extiende: no aplica			
Use Case de Generalización: no aplica			
<u>Historia de Cambios</u>			
<u>Versión</u>	<u>Fecha</u>	<u>Descripción del Cambio</u>	<u>Autor</u>



1.0	21/04/2011	Generación de la descripción del use case.	Jorge Oviedo

Nivel del Use Case: <input type="checkbox"/> Negocio <input checked="" type="checkbox"/> Sistema de Información	
Paquete: Administración.	Iteración:
Nombre del Use Case	Buscar Usuario - ID 03.
Prioridad: <input type="checkbox"/> Alta <input type="checkbox"/> Media <input checked="" type="checkbox"/> Baja	
Categoría: <input checked="" type="checkbox"/> Esencial <input type="checkbox"/> Soporte	Significativo para la Arquitectura: <input type="checkbox"/> Si <input checked="" type="checkbox"/> No
Complejidad <input checked="" type="checkbox"/> Simple <input type="checkbox"/> Mediano <input type="checkbox"/> Complejo <input type="checkbox"/> Muy Complejo <input type="checkbox"/> Extremadamente Complejo	
Actor Principal: Administrador (ADM).	Actor Secundario: no aplica
Tipo de Use Case: <input checked="" type="checkbox"/> Concreto <input type="checkbox"/> Abstracto	
Objetivo: Consultar los usuarios (USR) existentes en el sistema.	
Precondiciones: no aplica.	
Post- Condiciones	<p>Éxito 1: Se buscó y se mostraron los usuarios que cumplen con los filtros de búsqueda.</p> <p>Éxito 2: Se informó al Administrador que no existen usuarios coincidentes con los filtros seleccionados.</p> <p>Fracaso:</p>
Curso Normal	Alternativas
1- El use case comienza cuando el ADM selecciona la opción "Usuarios" del menú principal.	
2- El sistema solicita se ingrese el login, apellido y/o nombre como filtro para buscar uno o más usuarios.	
3- El ADM ingresa los datos que desee o ninguno si quiere que se listen todos los usuarios.	
4- El sistema verifica si existen usuarios que coincidan con los datos ingresados y si existen.	<p>4.A. El sistema verifica si existen usuarios que coincidan con los datos ingresados y no existe ninguno.</p> <p>4.A.1. El Sistema informa la situación al ADM.</p> <p>4.A.2. Fin del use case.</p>
5- El sistema muestra los datos de los usuarios encontrados.	
6- Fin del caso de uso.	
Observaciones: El usuario puede seleccionar la opción cancelar en cualquier momento.	
Requerimientos no Funcionales Asociados:	
Fuente (Reunión, entrevista, documento, etc.) :	Referencia Fuente:
Asociaciones de Extensión: no aplica	



Asociaciones de Inclusión: no aplica			
Use Case donde se incluye: no aplica			
Use Case al que extiende: no aplica			
Use Case de Generalización: no aplica			
<u>Historia de Cambios</u>			
<u>Versión</u>	<u>Fecha</u>	<u>Descripción del Cambio</u>	<u>Autor</u>
1.0	21/04/2011	Generación de la descripción del use case.	Jorge Oviedo

Nivel del Use Case: <input type="checkbox"/> Negocio <input checked="" type="checkbox"/> Sistema de Información	
Paquete: Administración.	Iteración:
Nombre del Use Case	Registrar Usuario - ID 04.
Prioridad: <input type="checkbox"/> Alta <input type="checkbox"/> Media <input checked="" type="checkbox"/> Baja	
Categoría: <input checked="" type="checkbox"/> Esencial <input type="checkbox"/> Soporte	Significativo para la Arquitectura: <input type="checkbox"/> Si <input checked="" type="checkbox"/> No
Complejidad <input checked="" type="checkbox"/> Simple <input type="checkbox"/> Mediano <input type="checkbox"/> Complejo <input type="checkbox"/> Muy Complejo <input type="checkbox"/> Extremadamente Complejo	
Actor Principal: Administrador (ADM).	Actor Secundario: no aplica
Tipo de Use Case: <input checked="" type="checkbox"/> Concreto <input type="checkbox"/> Abstracto	
Objetivo: Registrar un usuario nuevo para acceder al sistema.	
Precondiciones: no aplica.	
Post- Condiciones	Éxito: Se registró el usuario con éxito.
	Fracaso 1: El ADM no confirma la operación.
	Fracaso 2: Operación cancelada por el ADM.
Curso Normal	Alternativas
1- Este caso de uso comienza cuando el ADM selecciona la opción editar del registro previamente seleccionado en el caso de uso buscar usuario.	
2- El Sistema solicita se ingrese login, password, apellido y nombre del usuario y solicita se seleccione el/los rol/es al/los que pertenece el mismo.	
3- El ADM ingresa los datos y selecciona el o los roles.	
4- El Sistema solicita se confirme la operación.	
5- El ADM confirma la operación.	5.A El ADM no confirma la operación. 5.A.1. Se cancela el use case.



6- El Sistema verifica si existe un usuario con el mismo login y no existe.	6.A. El Sistema verifica si existe un usuario con el mismo login y existe alguno. 6.A.1. El Sistema informa la situación al ADM y solicita al mismo que ingrese otro login. 6.A.2. El ADM ingresa un login inexistente. 6.A.2.A. El ADM no ingresa un login inexistente. 6.A.2.A.1. Se cancela el use case.		
7- El Sistema registra el nuevo usuario.			
8- Fin del caso de uso.			
Observaciones: El usuario puede seleccionar la opción cancelar en cualquier momento.			
Requerimientos no Funcionales Asociados:			
Fuente (Reunión, entrevista, documento, etc.) :	Referencia Fuente:		
Asociaciones de Extensión: no aplica			
Asociaciones de Inclusión: no aplica			
Use Case donde se incluye: no aplica			
Use Case al que extiende: no aplica			
Use Case de Generalización: no aplica			
Historia de Cambios			
Versión	Fecha	Descripción del Cambio	Autor
1.0	21/04/2011	Generación de la descripción del use case.	Jorge Oviedo

Nivel del Use Case:	<input type="checkbox"/> Negocio	<input checked="" type="checkbox"/> Sistema de Información
Paquete: Administración.	Iteración:	
Nombre del Use Case	Modificar Usuario - ID 05.	
Prioridad:	<input type="checkbox"/> Alta	<input type="checkbox"/> Media <input checked="" type="checkbox"/> Baja
Categoría:	<input checked="" type="checkbox"/> Esencial <input type="checkbox"/> Soporte	Significativo para la Arquitectura: <input type="checkbox"/> Si <input checked="" type="checkbox"/> No
Complejidad	<input checked="" type="checkbox"/> Simple <input type="checkbox"/> Mediano <input type="checkbox"/> Complejo <input type="checkbox"/> Muy Complejo <input type="checkbox"/> Extremadamente Complejo	
Actor Principal: Administrador (ADM).	Actor Secundario: no aplica	
Tipo de Use Case:	<input checked="" type="checkbox"/> Concreto	<input type="checkbox"/> Abstracto
Objetivo: Modificar los datos de un usuario.		
Precondiciones: no aplica.		
Post- Condiciones	Éxito: Se modificaron los datos correctamente.	
	Fracaso 1: El ADM no confirma la operación.	
	Fracaso 2: Operación cancelada por el ADM.	
Curso Normal		Alternativas



1- Este caso de uso comienza cuando el ADM selecciona la opción editar del registro previamente seleccionado en el caso de uso buscar usuario.			
2- El Sistema habilita campo login, password, apellido, nombre del usuario y roles asignados al mismo y solicita se modifiquen los datos deseados.			
3- El ADM modifica los datos que desee.			
4- El Sistema solicita se confirme la operación.			
5- El ADM confirma la operación.	5.A El ADM no confirma la operación. 5.A.1. Se cancela el use case.		
6- El Sistema registra las modificaciones del usuario.			
7- Fin del caso de uso.			
Observaciones: El usuario puede seleccionar la opción cancelar en cualquier momento.			
Requerimientos no Funcionales Asociados:			
Fuente (Reunión, entrevista, documento, etc.) :	Referencia Fuente:		
Asociaciones de Extensión: no aplica			
Asociaciones de Inclusión: no aplica			
Use Case donde se incluye: no aplica			
Use Case al que extiende: Buscar Usuario.			
Use Case de Generalización: no aplica			
Historia de Cambios			
<u>Versión</u>	<u>Fecha</u>	<u>Descripción del Cambio</u>	<u>Autor</u>
1.0	21/04/2011	Generación de la descripción del use case.	Jorge Oviedo

Nivel del Use Case:	<input type="checkbox"/> Negocio	<input checked="" type="checkbox"/> Sistema de Información
Paquete: Administración.	Iteración:	
Nombre del Use Case		Eliminar Usuario - ID 06.
Prioridad:	<input type="checkbox"/> Alta	<input type="checkbox"/> Media <input checked="" type="checkbox"/> Baja
Categoría:	<input checked="" type="checkbox"/> Esencial <input type="checkbox"/> Soporte	Significativo para la Arquitectura: <input type="checkbox"/> Si <input checked="" type="checkbox"/> No
Complejidad	<input checked="" type="checkbox"/> Simple <input type="checkbox"/> Mediano <input type="checkbox"/> Complejo <input type="checkbox"/> Muy Complejo <input type="checkbox"/> Extremadamente Complejo	
Actor Principal: Administrador (ADM).	Actor Secundario: no aplica	
Tipo de Use Case:	<input checked="" type="checkbox"/> Concreto	<input type="checkbox"/> Abstracto
Objetivo: Eliminar un usuario.		
Precondiciones: no aplica.		



Post- Condiciones	Éxito: El usuario fue eliminado.		
	Fracaso: El ADM no confirma la operación.		
	Curso Normal	Alternativas	
1-	El use case comienza cuando el ADM selecciona la opción "Eliminar" de la lista de usuarios en la pantalla de consulta de usuarios.		
2-	El Sistema solicita se confirme la operación.		
3-	El ADM confirma la operación.	3.A El ADM no confirma la operación. 3.A.1. Se cancela el use case.	
4-	El Sistema elimina lógicamente el usuario poniendo el campo borrado como "SI".		
5-	Fin del caso de uso.		
Observaciones: El usuario puede seleccionar la opción cancelar en cualquier momento.			
Requerimientos no Funcionales Asociados:			
Fuente (Reunión, entrevista, documento, etc.) :		Referencia Fuente:	
Asociaciones de Extensión: no aplica			
Asociaciones de Inclusión: no aplica			
Use Case donde se incluye: no aplica			
Use Case al que extiende: no aplica			
Use Case de Generalización: no aplica			
Historia de Cambios			
Versión	Fecha	Descripción del Cambio	Autor
1.0	21/04/2011	Generación de la descripción del use case.	Jorge Oviedo

Nivel del Use Case:	<input type="checkbox"/> Negocio	<input checked="" type="checkbox"/> Sistema de Información
Paquete: Administración.	Iteración:	
Nombre del Use Case	Buscar Rol - ID 07.	
Prioridad:	<input type="checkbox"/> Alta	<input type="checkbox"/> Media <input checked="" type="checkbox"/> Baja
Categoría:	<input checked="" type="checkbox"/> Esencial <input type="checkbox"/> Soporte	Significativo para la Arquitectura: <input type="checkbox"/> Si <input checked="" type="checkbox"/> No
Complejidad	<input checked="" type="checkbox"/> Simple <input type="checkbox"/> Mediano <input type="checkbox"/> Complejo <input type="checkbox"/> Muy Complejo <input type="checkbox"/> Extremadamente Complejo	
Actor Principal: Administrador (ADM).	Actor Secundario: no aplica	
Tipo de Use Case:	<input checked="" type="checkbox"/> Concreto	<input type="checkbox"/> Abstracto
Objetivo: Consultar los roles existentes en el sistema.		
Precondiciones: no aplica.		



Post- Condiciones	Éxito 1: Se buscó y se mostraron los roles que cumplen con los filtros de búsqueda.		
	Éxito 2: Se informó al ADM que no existen roles coincidentes con los filtros seleccionados.		
	Fracaso: Operación cancelada por el ADM.		
Curso Normal		Alternativas	
1-	El use case comienza cuando el ADM selecciona la opción "Roles" del menú principal.		
2-	El sistema solicita se ingrese parte de la descripción como filtro para buscar uno o más roles.		
3-	El ADM ingresa la descripción si desea o no ingresa nada si quiere que se listen todos los roles.		
4-	El sistema verifica si existen roles que coincidan con los datos ingresados y si existen.	4.A. El Sistema verifica si existen roles que coincidan con los datos ingresados y no existe ninguno. 4.A.1. El Sistema informa la situación al ADM. 4.A.2. Fin del use case.	
5-	El sistema muestra los datos de los roles encontrados.		
6-	Fin del caso de uso.		
Observaciones: El usuario puede seleccionar la opción cancelar en cualquier momento.			
Requerimientos no Funcionales Asociados:			
Fuente (Reunión, entrevista, documento, etc.) :		Referencia Fuente:	
Asociaciones de Extensión: no aplica			
Asociaciones de Inclusión: no aplica			
Use Case donde se incluye: no aplica			
Use Case al que extiende: Buscar Usuario.			
Use Case de Generalización: no aplica			
<u>Historia de Cambios</u>			
<u>Versión</u>	<u>Fecha</u>	<u>Descripción del Cambio</u>	<u>Autor</u>
1.0	21/04/2011	Generación de la descripción del use case.	Jorge Oviedo

Nivel del Use Case:	<input type="checkbox"/> Negocio	<input checked="" type="checkbox"/> Sistema de Información
Paquete: Administración.	Iteración:	
Nombre del Use Case	Registrar Rol - ID 08.	
Prioridad:	<input type="checkbox"/> Alta	<input type="checkbox"/> Media <input checked="" type="checkbox"/> Baja



Categoría: <input checked="" type="checkbox"/> Esencial <input type="checkbox"/> Soporte		Significativo para la Arquitectura: <input type="checkbox"/> Si <input checked="" type="checkbox"/> No	
Complejidad <input checked="" type="checkbox"/> Simple <input type="checkbox"/> Mediano <input type="checkbox"/> Complejo <input type="checkbox"/> Muy Complejo <input type="checkbox"/> Extremadamente Complejo			
Actor Principal: Administrador (ADM).		Actor Secundario: no aplica	
Tipo de Use Case: <input checked="" type="checkbox"/> Concreto <input type="checkbox"/> Abstracto			
Objetivo: Registrar un rol nuevo y asignarle los permisos correspondientes.			
Precondiciones: no aplica.			
Post- Condiciones		Éxito: Se registró el rol con éxito. Fracaso 1: El ADM no confirma la operación. Fracaso 2: Operación cancelada por el ADM.	
Curso Normal		Alternativas	
1- El use case comienza cuando el ADM selecciona la opción "Nuevo" de la pantalla de consulta de roles.			
2- El Sistema solicita se ingrese una descripción para el nuevo rol y solicita se seleccione los módulos a los que se le permitirá el acceso.			
3- El ADM ingresa la descripción y selecciona los módulos correspondientes.			
4- El sistema solicita se confirme la operación.			
5- El ADM confirma la operación.		5.A. El ADM no confirma la operación. 5.A.1. Se cancela el use case.	
6- El Sistema verifica si existe un rol con la misma descripción y no existe.		6.A. El Sistema verifica si existe un rol con la misma descripción y existe. 6.A.1. El Sistema informa la situación al ADM y solicita al mismo que ingrese otra descripción. 6.A.2. El ADM ingresa una descripción inexistente. 6.A.2.A. El ADM no ingresa una descripción inexistente. 6.A.2.A.1. Se cancela el use case.	
7- El Sistema registra el nuevo rol.			
8- Fin del caso de uso.			
Observaciones: El usuario puede seleccionar la opción cancelar en cualquier momento.			
Requerimientos no Funcionales Asociados:			
Fuente (Reunión, entrevista, documento, etc.) :		Referencia Fuente:	
Asociaciones de Extensión: no aplica			
Asociaciones de Inclusión: no aplica			
Use Case donde se incluye: no aplica			
Use Case al que extiende: no aplica			
Use Case de Generalización: no aplica			
Historia de Cambios			



<u>Versión</u>	<u>Fecha</u>	<u>Descripción del Cambio</u>	<u>Autor</u>
1.0	21/04/2011	Generación de la descripción del use case.	Jorge Oviedo

Nivel del Use Case: <input type="checkbox"/> Negocio <input checked="" type="checkbox"/> Sistema de Información	
Paquete: Administración.	Iteración:
Nombre del Use Case	Modificar Rol - ID 09.
Prioridad: <input type="checkbox"/> Alta <input type="checkbox"/> Media <input checked="" type="checkbox"/> Baja	
Categoría: <input checked="" type="checkbox"/> Esencial <input type="checkbox"/> Soporte	Significativo para la Arquitectura: <input type="checkbox"/> Si <input checked="" type="checkbox"/> No
Complejidad <input checked="" type="checkbox"/> Simple <input type="checkbox"/> Mediano <input type="checkbox"/> Complejo <input type="checkbox"/> Muy Complejo <input type="checkbox"/> Extremadamente Complejo	
Actor Principal: Administrador (ADM).	Actor Secundario: no aplica
Tipo de Use Case: <input checked="" type="checkbox"/> Concreto <input type="checkbox"/> Abstracto	
Objetivo: Modificar los datos de un rol.	
Precondiciones: no aplica.	
Post- Condiciones	Éxito: Se modificaron los datos correctamente.
	Fracaso 1: El ADM no confirma la operación.
	Fracaso 2: Operación cancelada por el ADM.
Curso Normal	Alternativas
1- Este caso de uso comienza cuando el ADM selecciona la opción editar del registro previamente seleccionado en el caso de uso buscar rol.	
2- El Sistema habilita los datos del rol (descripción y módulos asignados al mismo) y solicita se modifiquen los datos deseados.	
3- El ADM modifica los datos que desee.	
4- El Sistema solicita se confirme la operación.	
5- El ADM confirma la operación.	5.A El ADM no confirma la operación. 5.A.1. Se cancela el use case.
6- El Sistema verifica si existe otro rol con la misma descripción y no existe.	6.A. El Sistema verifica si existe otro rol con la misma descripción y existe alguna. 6.A.1. El Sistema informa la situación al ADM y solicita al mismo que ingrese otra descripción. 6.A.2. El ADM ingresa una descripción inexistente. 6.A.2.A. El ADM no ingresa una descripción inexistente. 6.A.2.A.1. Se cancela el use case.



7- El Sistema registra las modificaciones del rol.			
8- Fin del caso de uso.			
Observaciones: El usuario puede seleccionar la opción cancelar en cualquier momento.			
Requerimientos no Funcionales Asociados:			
Fuente (Reunión, entrevista, documento, etc.) :	Referencia Fuente:		
Asociaciones de Extensión: no aplica			
Asociaciones de Inclusión: no aplica			
Use Case donde se incluye: no aplica			
Use Case al que extiende: Buscar Rol.			
Use Case de Generalización: no aplica			
Historia de Cambios			
Versión	Fecha	Descripción del Cambio	Autor
1.0	21/04/2011	Generación de la descripción del use case.	Jorge Oviedo

Nivel del Use Case:	<input type="checkbox"/> Negocio	<input checked="" type="checkbox"/> Sistema de Información
Paquete: Administración.	Iteración:	
Nombre del Use Case	Eliminar Rol - ID 10.	
Prioridad:	<input type="checkbox"/> Alta	<input type="checkbox"/> Media <input checked="" type="checkbox"/> Baja
Categoría:	<input checked="" type="checkbox"/> Esencial <input type="checkbox"/> Soporte	Significativo para la Arquitectura: <input type="checkbox"/> Si <input checked="" type="checkbox"/> No
Complejidad	<input checked="" type="checkbox"/> Simple <input type="checkbox"/> Mediano <input type="checkbox"/> Complejo <input type="checkbox"/> Muy Complejo <input type="checkbox"/> Extremadamente Complejo	
Actor Principal: Administrador (ADM).	Actor Secundario: no aplica	
Tipo de Use Case:	<input checked="" type="checkbox"/> Concreto	<input type="checkbox"/> Abstracto
Objetivo: Eliminar un usuario.		
Precondiciones: no aplica.		
Post- Condiciones	Éxito: El usuario fue eliminado.	
	Fracaso 1: El ADM no confirma la operación.	
	Fracaso 2: El rol tiene usuarios asignados.	
Curso Normal		Alternativas
1- Este caso de uso comienza cuando el ADM selecciona la opción eliminar del registro previamente seleccionado en el caso de uso buscar rol.		
2- El sistema solicita se confirme la operación.		
3- El ADM confirma la operación.		3.A El ADM no confirma la operación. 3.A.1. Se cancela el use case.



4- El sistema verifica si existen usuarios asignados al rol y no tiene usuarios asignados.	4.A. El sistema verifica si existen usuarios asignados al rol y tiene usuarios asignados. 4.A.1. El sistema informa la situación al ADM. 4.A.2. Se cancela el use case.		
5- El sistema elimina físicamente el rol y los permisos del mismo a los distintos módulos.			
6- Fin del caso de uso.			
Observaciones: El usuario puede seleccionar la opción cancelar en cualquier momento.			
Requerimientos no Funcionales Asociados:			
Fuente (Reunión, entrevista, documento, etc.) :	Referencia Fuente:		
Asociaciones de Extensión: no aplica			
Asociaciones de Inclusión: no aplica			
Use Case donde se incluye: no aplica			
Use Case al que extiende: no aplica			
Use Case de Generalización: no aplica			
<u>Historia de Cambios</u>			
<u>Versión</u>	<u>Fecha</u>	<u>Descripción del Cambio</u>	<u>Autor</u>
1.0	21/04/2011	Generación de la descripción del use case.	Jorge Oviedo

Nivel del Use Case:	<input type="checkbox"/> Negocio	<input checked="" type="checkbox"/> Sistema de Información
Paquete: Configuración.	Iteración:	
Nombre del Use Case	Buscar Categoría - ID 11.	
Prioridad:	<input type="checkbox"/> Alta	<input checked="" type="checkbox"/> Media <input type="checkbox"/> Baja
Categoría:	<input checked="" type="checkbox"/> Esencial <input type="checkbox"/> Soporte	Significativo para la Arquitectura: <input type="checkbox"/> Si <input checked="" type="checkbox"/> No
Complejidad	<input checked="" type="checkbox"/> Simple <input type="checkbox"/> Mediano <input type="checkbox"/> Complejo <input type="checkbox"/> Muy Complejo <input type="checkbox"/> Extremadamente Complejo	
Actor Principal: Gestor de Configuración (GC)	Actor Secundario: no aplica	
Tipo de Use Case:	<input checked="" type="checkbox"/> Concreto	<input type="checkbox"/> Abstracto
Objetivo: Buscar y Mostrar información de categoría.		
Precondiciones: no aplica.		
Post- Condiciones	Éxito: Categoría Encontrada.	
	Fracaso1: El GC cancela la operación.	
	Fracaso2: Categoría no encontrada.	
Curso Normal		Alternativas



1- Este caso de uso comienza cuando el GC selecciona la opción del menú Configuración / Administrar Categorías.	
2- El sistema habilita la opción para que el GC pueda ingresar el nombre de la categoría a buscar.	
3- El GC puede ingresar opcionalmente nombre de categoría a buscar y selecciona la opción buscar.	
4- El sistema busca el nombre de categoría ingresado y encuentra información concordante.	4.A El sistema busca el nombre de categoría ingresado y no encuentra información concordante. 4.A.1 El sistema informa que el nombre de la categoría ingresada es inexistente. 4.A.1.A Se cancela caso de uso.
5- El sistema muestra todas las categorías que cumplen con el nombre de categoría ingresado.	
6- El GC no desea modificar categoría.	6.A El GC si desea modificar categoría y se llama al caso de uso "Modificar Categoría". 6.A.1 Fin de caso de uso.
7- El GC no desea eliminar categoría.	7.A El GC si desea eliminar categoría y se llama al use case "Eliminar Categoría". 7.A.1 Fin de caso de uso.
8- Fin del caso de uso.	

Observaciones: El GC puede seleccionar la opción cancelar en cualquier momento.

Requerimientos no Funcionales Asociados:

Fuente (Reunión, entrevista, documento, etc.) :

Referencia Fuente:

Asociaciones de Extensión: Modificar Categoría, Eliminar Categoría.

Asociaciones de Inclusión: no aplica

Use Case donde se incluye: no aplica

Use Case al que extiende: Buscar Categoría.

Use Case de Generalización: no aplica

Historia de Cambios

<u>Versión</u>	<u>Fecha</u>	<u>Descripción del Cambio</u>	<u>Autor</u>
1.0	21/04/2011	Generación de la descripción del use case.	Jorge Oviedo
1.1	22/10/2011	Control de descripción del use case.	Jorge Oviedo

Nivel del Use Case:	<input type="checkbox"/> Negocio	<input checked="" type="checkbox"/> Sistema de Información
Paquete: Configuración.	Iteración:	
Nombre del Use Case	Registrar Categoría - ID 12.	



Prioridad: <input type="checkbox"/> Alta <input checked="" type="checkbox"/> Media <input type="checkbox"/> Baja			
Categoría: <input checked="" type="checkbox"/> Esencial <input type="checkbox"/> Soporte	Significativo para la Arquitectura: <input type="checkbox"/> Si <input checked="" type="checkbox"/> No		
Complejidad <input checked="" type="checkbox"/> Simple <input type="checkbox"/> Mediano <input type="checkbox"/> Complejo <input type="checkbox"/> Muy Complejo <input type="checkbox"/> Extremadamente Complejo			
Actor Principal: Gestor de Configuración (GC)	Actor Secundario: no aplica		
Tipo de Use Case: <input checked="" type="checkbox"/> Concreto <input type="checkbox"/> Abstracto			
Objetivo: Registrar nueva categoría.			
Precondiciones: no aplica.			
Post- Condiciones	Éxito: Categoría Registrada.		
	Fracaso1: El GC cancela la operación.		
	Fracaso2: El sistema no pudo registrar la categoría.		
Curso Normal Alternativas			
1- Este caso de uso comienza cuando el GC selecciona la opción del menú Configuración / Administrar Categorías.			
2- El usuario selecciona la opción nuevo.	2.A. El usuario no selecciona la opción nuevo. 2.A.1. Fin de caso de uso.		
3- El sistema habilita la opción para que el GC pueda ingresar el nombre de la categoría a registrar.			
4- El GC carga nombre de categoría a registrar y selecciona la opción de modificar.	4.A El GC no carga nombre de categoría a registrar y selecciona la opción de registrar. 4.A.1 El sistema informa que debe ingresar obligatoriamente nombre de categoría a registrar. 4.A.1.A Fin de caso de uso.		
5- El sistema registra el nombre de categoría ingresado exitosamente e informa al GC.	5.A El sistema no puede registrar el nombre de categoría ingresado exitosamente e informa al GC. 5.A.1 Se cancela caso de uso.		
6- Fin del caso de uso.			
Observaciones: El GC puede seleccionar la opción cancelar en cualquier momento.			
Requerimientos no Funcionales Asociados:			
Fuente (Reunión, entrevista, documento, etc.) :	Referencia Fuente:		
Asociaciones de Extensión: no aplica			
Asociaciones de Inclusión: no aplica			
Use Case donde se incluye: no aplica			
Use Case al que extiende: Buscar Categoría.			
Use Case de Generalización: no aplica			
Historia de Cambios			
Versión	Fecha	Descripción del Cambio	Autor
1.0	21/04/2011	Generación de la descripción del use case.	Jorge Oviedo
1.1	22/10/2011	Control de descripción del use case.	Jorge Oviedo



Nivel del Use Case: <input type="checkbox"/> Negocio <input checked="" type="checkbox"/> Sistema de Información			
Paquete: Configuración.	Iteración:		
Nombre del Use Case	Modificar Categoría - ID 13.		
Prioridad: <input type="checkbox"/> Alta <input checked="" type="checkbox"/> Media <input type="checkbox"/> Baja			
Categoría: <input checked="" type="checkbox"/> Esencial <input type="checkbox"/> Soporte	Significativo para la Arquitectura: <input type="checkbox"/> Si <input checked="" type="checkbox"/> No		
Complejidad <input checked="" type="checkbox"/> Simple <input type="checkbox"/> Mediano <input type="checkbox"/> Complejo <input type="checkbox"/> Muy Complejo <input type="checkbox"/> Extremadamente Complejo			
Actor Principal: Gestor de Configuración (GC)	Actor Secundario: no aplica		
Tipo de Use Case: <input checked="" type="checkbox"/> Concreto <input type="checkbox"/> Abstracto			
Objetivo: Actualizar información de categoría existente.			
Precondiciones: no aplica.			
Post- Condiciones	Éxito: Categoría Actualizada.		
	Fracaso1: El GC cancela la operación.		
	Fracaso2: El sistema no pudo registrar la categoría.		
Curso Normal	Alternativas		
1- Este caso de uso comienza cuando el GC selecciona la opción editar del registro previamente seleccionado en el caso de uso buscar categoría.			
2- El sistema habilita el nombre de la categoría para que el GC pueda modificarlo.			
3- El GC modifica el nombre de la categoría y selecciona la opción modificar.			
4- El sistema realiza la actualización de la nueva información de la categoría e informa al GC.	4.A El sistema no puede registrar el nombre de categoría ingresado exitosamente e informa al GC. 4.A.1 Se cancela caso de uso.		
5- Fin del caso de uso.			
Observaciones: El GC puede seleccionar la opción cancelar en cualquier momento.			
Requerimientos no Funcionales Asociados:			
Fuente (Reunión, entrevista, documento, etc.) :	Referencia Fuente:		
Asociaciones de Extensión: no aplica			
Asociaciones de Inclusión: no aplica			
Use Case donde se incluye: no aplica			
Use Case al que extiende: Buscar Categoría.			
Use Case de Generalización: no aplica			
Historia de Cambios			
Versión	Fecha	Descripción del Cambio	Autor
1.0	21/04/2011	Generación de la descripción del use case.	Jorge Oviedo



1.1	22/10/2011	Control de descripción del use case.	Jorge Oviedo

Nivel del Use Case: <input type="checkbox"/> Negocio <input checked="" type="checkbox"/> Sistema de Información	
Paquete: Configuración.	Iteración:
Nombre del Use Case	Eliminar Categoría - ID 14.
Prioridad: <input type="checkbox"/> Alta <input checked="" type="checkbox"/> Media <input type="checkbox"/> Baja	
Categoría: <input checked="" type="checkbox"/> Esencial <input type="checkbox"/> Soporte	Significativo para la Arquitectura: <input type="checkbox"/> Si <input checked="" type="checkbox"/> No
Complejidad <input checked="" type="checkbox"/> Simple <input type="checkbox"/> Mediano <input type="checkbox"/> Complejo <input type="checkbox"/> Muy Complejo <input type="checkbox"/> Extremadamente Complejo	
Actor Principal: Gestor de Configuración (GC)	Actor Secundario: no aplica
Tipo de Use Case: <input checked="" type="checkbox"/> Concreto <input type="checkbox"/> Abstracto	
Objetivo: Eliminar categoría existente.	
Precondiciones: no aplica.	
Post- Condiciones	Éxito: Eliminar categoría existente. Fracaso1: El GC cancela la operación. Fracaso2: El sistema no pudo eliminar la categoría. Fracaso3: La categoría está referenciada.
Curso Normal	Alternativas
1- Este caso de uso comienza cuando el GC selecciona la opción eliminar del registro previamente seleccionado en el caso de uso buscar categoría.	
2- El Sistema solicita se confirme la operación.	
3- El sistema controla que el registro a eliminar no este referenciado y no lo está.	3.A El sistema controla que el registro a eliminar no este referenciado y si lo está. 3.A.1 El sistema informa que no se puede eliminar porque está referenciado. 3.A.2 Fin de caso de uso.
4- El sistema realiza la eliminación de la categoría e informa al GC.	4.A El sistema no realiza la eliminación de la categoría informada e informa al GC. 4.A.1 Se cancela caso de uso.
5- Fin del caso de uso.	
Observaciones: El usuario puede seleccionar la opción cancelar en cualquier momento.	
Requerimientos no Funcionales Asociados:	
Fuente (Reunión, entrevista, documento, etc.) :	Referencia Fuente:
Asociaciones de Extensión: no aplica	
Asociaciones de Inclusión: no aplica	
Use Case donde se incluye: no aplica	
Use Case al que extiende: Buscar Categoría.	
Use Case de Generalización: no aplica	



Historia de Cambios			
Versión	Fecha	Descripción del Cambio	Autor
1.0	21/04/2011	Generación de la descripción del use case.	Jorge Oviedo
1.1	22/10/2011	Control de descripción del use case.	Jorge Oviedo

Nivel del Use Case:		<input type="checkbox"/> Negocio	<input checked="" type="checkbox"/> Sistema de Información
Paquete: Configuración.		Iteración:	
Nombre del Use Case		Buscar Etapa - ID 15.	
Prioridad:		<input type="checkbox"/> Alta	<input checked="" type="checkbox"/> Media <input type="checkbox"/> Baja
Categoría:		<input checked="" type="checkbox"/> Esencial <input type="checkbox"/> Soporte	Significativo para la Arquitectura: <input type="checkbox"/> Si <input checked="" type="checkbox"/> No
Complejidad		<input checked="" type="checkbox"/> Simple <input type="checkbox"/> Mediano <input type="checkbox"/> Complejo <input type="checkbox"/> Muy Complejo <input type="checkbox"/> Extremadamente Complejo	
Actor Principal: Gestor de Configuración (GC)		Actor Secundario: no aplica	
Tipo de Use Case:		<input checked="" type="checkbox"/> Concreto	<input type="checkbox"/> Abstracto
Objetivo: Buscar y Mostrar información de Etapa.			
Precondiciones: no aplica.			
Post- Condiciones		Éxito: Etapa Encontrada.	
		Fracaso1: El GC cancela la operación.	
		Fracaso2: Etapa no encontrada.	
Curso Normal		Alternativas	
1- Este caso de uso comienza cuando el GC selecciona la opción del menú Configuración / Administrar Etapas.			
2- El sistema habilita la opción para que el GC pueda ingresar el nombre de la etapa a buscar.			
3- El GC puede ingresar opcionalmente nombre de etapa a buscar y selecciona la opción buscar.			
4- El sistema busca el nombre de etapa ingresada y encuentra información concordante.		4.A El sistema busca el nombre de etapa ingresada y no encuentra información concordante. 4.A.1 El sistema informa que el nombre de la etapa ingresada es inexistente. 4.A.1.A Se cancela caso de uso.	
5- El sistema muestra todas las etapas que cumplen con el nombre de etapa ingresado.			
6- El GC no desea modificar etapa.		6.A El GC si desea modificar etapa y se llama al caso de uso "Modificar Etapa". 6.A.1 Fin de caso de uso.	
7- El GC no desea eliminar etapa.		7.A El GC si desea eliminar etapa y se llama al use case "Eliminar Etapa". 7.A.1 Fin de caso de uso.	



8- Fin del caso de uso.			
Observaciones: El GC puede seleccionar la opción cancelar en cualquier momento.			
Requerimientos no Funcionales Asociados:			
Fuente (Reunión, entrevista, documento, etc.) :	Referencia Fuente:		
Asociaciones de Extensión: Modificar Etapa, Eliminar Etapa.			
Asociaciones de Inclusión: no aplica			
Use Case donde se incluye: no aplica			
Use Case al que extiende: no aplica			
Use Case de Generalización: no aplica			
Historia de Cambios			
Versión	Fecha	Descripción del Cambio	Autor
1.0	21/04/2011	Generación de la descripción del use case.	Jorge Oviedo
1.1	22/10/2011	Control de descripción del use case.	Jorge Oviedo

Nivel del Use Case:	<input type="checkbox"/> Negocio	<input checked="" type="checkbox"/> Sistema de Información
Paquete: Configuración.	Iteración:	
Nombre del Use Case	Registrar Etapa - ID 16.	
Prioridad:	<input type="checkbox"/> Alta	<input checked="" type="checkbox"/> Media <input type="checkbox"/> Baja
Categoría:	<input checked="" type="checkbox"/> Esencial <input type="checkbox"/> Soporte	Significativo para la Arquitectura: <input type="checkbox"/> Si <input checked="" type="checkbox"/> No
Complejidad	<input checked="" type="checkbox"/> Simple <input type="checkbox"/> Mediano <input type="checkbox"/> Complejo <input type="checkbox"/> Muy Complejo <input type="checkbox"/> Extremadamente Complejo	
Actor Principal: Gestor de Configuración (GC)	Actor Secundario: no aplica	
Tipo de Use Case:	<input checked="" type="checkbox"/> Concreto	<input type="checkbox"/> Abstracto
Objetivo: Registrar nueva etapa.		
Precondiciones: no aplica.		
Post- Condiciones	Éxito: Etapa Registrada.	
	Fracaso1: El GC cancela la operación.	
	Fracaso2: El sistema no pudo registrar la etapa.	
	Curso Normal	Alternativas
1-	Este caso de uso comienza cuando el GC selecciona la opción del menú Configuración / Administrar Etapas.	
2-	El usuario selecciona la opción nuevo.	2.A. El usuario no selecciona la opción nuevo. 2.A.1. Fin de caso de uso.
3-	El sistema habilita la opción para que el GC pueda ingresar el nombre de la etapa a registrar.	



4- El GC carga nombre de etapa a registrar y selecciona la opción de registrar.	4.A El GC no carga nombre de etapa a registrar y selecciona la opción de registrar. 4.A.1 El sistema informa que debe ingresar obligatoriamente nombre de etapa a registrar. 4.A.1.A Fin de caso de uso.		
5- El sistema registra el nombre de etapa ingresado exitosamente e informa al GC.	5.A El sistema no puede registrar el nombre de etapa ingresado exitosamente e informa al GC. 5.A.1 Se cancela caso de uso.		
6- Fin del caso de uso.			
Observaciones: El GC puede seleccionar la opción cancelar en cualquier momento.			
Requerimientos no Funcionales Asociados:			
Fuente (Reunión, entrevista, documento, etc.) :	Referencia Fuente:		
Asociaciones de Extensión: no aplica			
Asociaciones de Inclusión: no aplica			
Use Case donde se incluye: no aplica			
Use Case al que extiende: Buscar Etapa.			
Use Case de Generalización: no aplica			
Historia de Cambios			
Versión	Fecha	Descripción del Cambio	Autor
1.0	21/04/2011	Generación de la descripción del use case.	Jorge Oviedo
1.1	22/10/2011	Control de descripción del use case.	Jorge Oviedo

Nivel del Use Case:	<input type="checkbox"/> Negocio	<input checked="" type="checkbox"/> Sistema de Información
Paquete: Configuración.	Iteración:	
Nombre del Use Case	Modificar Etapa - ID 17.	
Prioridad:	<input type="checkbox"/> Alta	<input checked="" type="checkbox"/> Media <input type="checkbox"/> Baja
Categoría:	<input checked="" type="checkbox"/> Esencial <input type="checkbox"/> Soporte	Significativo para la Arquitectura: <input type="checkbox"/> Si <input checked="" type="checkbox"/> No
Complejidad	<input checked="" type="checkbox"/> Simple <input type="checkbox"/> Mediano <input type="checkbox"/> Complejo <input type="checkbox"/> Muy Complejo <input type="checkbox"/> Extremadamente Complejo	
Actor Principal: Gestor de Configuración (GC)	Actor Secundario: no aplica	
Tipo de Use Case:	<input checked="" type="checkbox"/> Concreto	<input type="checkbox"/> Abstracto
Objetivo: Actualizar información de Etapa existente.		
Precondiciones: no aplica.		
Post- Condiciones	Éxito: Etapa Actualizada.	
	Fracaso1: El GC cancela la operación.	
	Fracaso2: El sistema no pudo registrar la etapa.	
Curso Normal	Alternativas	



1- Este caso de uso comienza cuando el GC selecciona la opción editar del registro previamente seleccionado en el caso de uso buscar etapa.			
2- El sistema habilita el nombre de la etapa para que el GC pueda modificarlo.			
3- El GC modifica el nombre de la etapa y selecciona la opción actualizar.			
4- El sistema realiza la actualización de la nueva información de la etapa e informa al GC.	4.A El sistema no puede registrar el nombre de etapa ingresado exitosamente e informa al GC. 4.A.1 Se cancela caso de uso.		
5- Fin del caso de uso.			
Observaciones: El GC puede seleccionar la opción cancelar en cualquier momento.			
Requerimientos no Funcionales Asociados:			
Fuente (Reunión, entrevista, documento, etc.) :	Referencia Fuente:		
Asociaciones de Extensión: no aplica			
Asociaciones de Inclusión: no aplica			
Use Case donde se incluye: no aplica			
Use Case al que extiende: Buscar Etapa.			
Use Case de Generalización: no aplica			
Historia de Cambios			
Versión	Fecha	Descripción del Cambio	Autor
1.0	21/04/2011	Generación de la descripción del use case.	Jorge Oviedo
1.1	22/10/2011	Control de descripción del use case.	Jorge Oviedo

Nivel del Use Case:	<input type="checkbox"/> Negocio	<input checked="" type="checkbox"/> Sistema de Información
Paquete: Configuración.	Iteración:	
Nombre del Use Case	Eliminar Etapa - ID 18.	
Prioridad:	<input type="checkbox"/> Alta	<input checked="" type="checkbox"/> Media <input type="checkbox"/> Baja
Categoría:	<input checked="" type="checkbox"/> Esencial <input type="checkbox"/> Soporte	Significativo para la Arquitectura: <input type="checkbox"/> Si <input checked="" type="checkbox"/> No
Complejidad	<input checked="" type="checkbox"/> Simple <input type="checkbox"/> Mediano <input type="checkbox"/> Complejo <input type="checkbox"/> Muy Complejo <input type="checkbox"/> Extremadamente Complejo	
Actor Principal: Gestor de Configuración (GC)	Actor Secundario: no aplica	
Tipo de Use Case:	<input checked="" type="checkbox"/> Concreto	<input type="checkbox"/> Abstracto
Objetivo: Eliminar Etapa existente.		
Precondiciones: no aplica.		
Post- Condiciones	Éxito: Eliminar etapa existente.	
	Fracaso1: El GC cancela la operación.	
	Fracaso2: El sistema no pudo eliminar la etapa.	
	Fracaso3: La etapa está referenciada.	



Curso Normal	Alternativas		
1- Este caso de uso comienza cuando el GC selecciona la opción eliminar del registro previamente seleccionado en el caso de uso buscar etapa.			
2- El Sistema solicita se confirme la operación.			
3- El sistema controla que el registro a eliminar no este referenciado y no lo está.	3.A El sistema controla que el registro a eliminar no este referenciado y si lo está. 3.A.1 El sistema informa que no se puede eliminar porque está referenciado. 3.A.2 Fin de caso de uso.		
4- El sistema realiza la eliminación de la etapa e informa al GC.	4.A El sistema no realiza la eliminación de la etapa informada e informa al GC. 4.A.1 Se cancela caso de uso.		
5- Fin del caso de uso.			
Observaciones: El usuario puede seleccionar la opción cancelar en cualquier momento.			
Requerimientos no Funcionales Asociados:			
Fuente (Reunión, entrevista, documento, etc.) :	Referencia Fuente:		
Asociaciones de Extensión: no aplica			
Asociaciones de Inclusión: no aplica			
Use Case donde se incluye: no aplica			
Use Case al que extiende: Buscar Etapa.			
Use Case de Generalización: no aplica			
Historia de Cambios			
Versión	Fecha	Descripción del Cambio	Autor
1.0	21/04/2011	Generación de la descripción del use case.	Jorge Oviedo
1.1	22/10/2011	Control de descripción del use case.	Jorge Oviedo

Nivel del Use Case:	<input type="checkbox"/> Negocio	<input checked="" type="checkbox"/> Sistema de Información
Paquete: Configuración.	Iteración:	
Nombre del Use Case	Buscar Estado - ID 19.	
Prioridad:	<input type="checkbox"/> Alta	<input checked="" type="checkbox"/> Media <input type="checkbox"/> Baja
Categoría:	<input checked="" type="checkbox"/> Esencial <input type="checkbox"/> Soporte	Significativo para la Arquitectura: <input type="checkbox"/> Si <input checked="" type="checkbox"/> No
Complejidad	<input checked="" type="checkbox"/> Simple <input type="checkbox"/> Mediano <input type="checkbox"/> Complejo <input type="checkbox"/> Muy Complejo <input type="checkbox"/> Extremadamente Complejo	
Actor Principal: Gestor de Configuración (GC)	Actor Secundario: no aplica	
Tipo de Use Case:	<input checked="" type="checkbox"/> Concreto	<input type="checkbox"/> Abstracto
Objetivo: Buscar y Mostrar información de estado.		
Precondiciones: no aplica.		
Post- Condiciones	Éxito: Estado Encontrado.	



Fracaso1: El GC cancela la operación. Fracaso2: Estado no encontrado.			
Curso Normal	Alternativas		
1- Este caso de uso comienza cuando el GC selecciona la opción del menú Configuración / Administrar Estados.			
2- El sistema habilita la opción para que el GC pueda ingresar el nombre del estado a buscar.			
3- El GC puede ingresar opcionalmente nombre de estado a buscar y selecciona la opción buscar.			
4- El sistema busca el nombre de estado ingresado y encuentra información concordante.	4.A El sistema busca el nombre de estado ingresado y no encuentra información concordante. 4.A.1 El sistema informa que el nombre de estado ingresado es inexistente. 4.A.1.A Se cancela caso de uso.		
5- El sistema muestra todos los estados que cumplen con el nombre de estado ingresado.			
6- El GC no desea modificar estado.	6.A El GC si desea modificar estado y se llama al caso de uso "Modificar Estado". 6.A.1 Fin de caso de uso.		
7- El GC no desea eliminar estado.	7.A El GC si desea eliminar estado y se llama al use case "Eliminar Estado". 7.A.1 Fin de caso de uso.		
8- Fin del caso de uso.			
Observaciones: El GC puede seleccionar la opción cancelar en cualquier momento.			
Requerimientos no Funcionales Asociados:			
Fuente (Reunión, entrevista, documento, etc.) :	Referencia Fuente:		
Asociaciones de Extensión: Modificar Estado, Eliminar Estado.			
Asociaciones de Inclusión: no aplica			
Use Case donde se incluye: no aplica			
Use Case al que extiende: no aplica			
Use Case de Generalización: no aplica			
Historia de Cambios			
Versión	Fecha	Descripción del Cambio	Autor
1.0	21/04/2011	Generación de la descripción del use case.	Jorge Oviedo
1.1	22/10/2011	Control de descripción del use case.	Jorge Oviedo

Nivel del Use Case:	<input type="checkbox"/> Negocio	<input checked="" type="checkbox"/> Sistema de Información
Paquete: Configuración.	Iteración:	



Nombre del Use Case		Registrar Estado - ID 20.	
Prioridad:		<input type="checkbox"/> Alta	<input checked="" type="checkbox"/> Media <input type="checkbox"/> Baja
Categoría:		<input checked="" type="checkbox"/> Esencial <input type="checkbox"/> Soporte	Significativo para la Arquitectura: <input type="checkbox"/> Si <input checked="" type="checkbox"/> No
Complejidad		<input checked="" type="checkbox"/> Simple <input type="checkbox"/> Mediano <input type="checkbox"/> Complejo <input type="checkbox"/> Muy Complejo <input type="checkbox"/> Extremadamente Complejo	
Actor Principal: Gestor de Configuración (GC)		Actor Secundario: no aplica	
Tipo de Use Case:		<input checked="" type="checkbox"/> Concreto	<input type="checkbox"/> Abstracto
Objetivo: Registrar nueva estado.			
Precondiciones: no aplica.			
Post- Condiciones		Éxito: Estado Registrado.	
		Fracaso1: El GC cancela la operación.	
		Fracaso2: El sistema no pudo registrar el estado.	
Curso Normal		Alternativas	
1- Este caso de uso comienza cuando el GC selecciona la opción del menú Configuración / Administrar Estados.			
2- El usuario selecciona la opción nuevo.		2.A. El usuario no selecciona la opción nuevo. 2.A.1. Fin de caso de uso.	
3- El sistema habilita la opción para que el GC pueda ingresar el nombre del estado a registrar.			
4- El GC carga nombre de estado a registrar y selecciona la opción de registrar.		4.A El GC no carga nombre de estado a registrar y selecciona la opción de registrar. 4.A.1 El sistema informa que debe ingresar obligatoriamente nombre de estado a registrar. 4.A.1.A Fin de caso de uso.	
5- El sistema registra el nombre de estado ingresado exitosamente e informa al GC.		5.A El sistema no puede registrar el nombre de estado ingresado exitosamente e informa al GC. 5.A.1 Se cancela caso de uso.	
6- Fin del caso de uso.			
Observaciones: El GC puede seleccionar la opción cancelar en cualquier momento.			
Requerimientos no Funcionales Asociados:			
Fuente (Reunión, entrevista, documento, etc.) :		Referencia Fuente:	
Asociaciones de Extensión: no aplica			
Asociaciones de Inclusión: no aplica			
Use Case donde se incluye: no aplica			
Use Case al que extiende: Buscar Estado.			
Use Case de Generalización: no aplica			
Historia de Cambios			
<u>Versión</u>	<u>Fecha</u>	<u>Descripción del Cambio</u>	<u>Autor</u>
1.0	21/04/2011	Generación de la descripción del use case.	Jorge Oviedo
1.1	22/10/2011	Control de descripción del use case.	Jorge Oviedo



--	--	--	--

Nivel del Use Case: <input type="checkbox"/> Negocio <input checked="" type="checkbox"/> Sistema de Información			
Paquete: Configuración.	Iteración:		
Nombre del Use Case	Modificar Estado - ID 21.		
Prioridad: <input type="checkbox"/> Alta <input checked="" type="checkbox"/> Media <input type="checkbox"/> Baja			
Categoría: <input checked="" type="checkbox"/> Esencial <input type="checkbox"/> Soporte	Significativo para la Arquitectura: <input type="checkbox"/> Si <input checked="" type="checkbox"/> No		
Complejidad <input checked="" type="checkbox"/> Simple <input type="checkbox"/> Mediano <input type="checkbox"/> Complejo <input type="checkbox"/> Muy Complejo <input type="checkbox"/> Extremadamente Complejo			
Actor Principal: Gestor de Configuración (GC)	Actor Secundario: no aplica		
Tipo de Use Case: <input checked="" type="checkbox"/> Concreto <input type="checkbox"/> Abstracto			
Objetivo: Actualizar información de estado existente.			
Precondiciones: no aplica.			
Post- Condiciones	Éxito: Estado Actualizado.		
	Fracaso1: El GC cancela la operación.		
	Fracaso2: El sistema no pudo registrar el estado.		
Curso Normal	Alternativas		
1- Este caso de uso comienza cuando el GC selecciona la opción editar del registro previamente seleccionado en el caso de uso buscar estado.			
2- El sistema habilita el nombre del estado para que el GC pueda modificarlo.			
3- El GC modifica el nombre de estado y selecciona la opción actualizar.			
4- El sistema realiza la actualización de la nueva información del estado e informa al GC.	4.A El sistema no puede registrar el nombre de estado ingresado exitosamente e informa al GC. 4.A.1 Se cancela caso de uso.		
5- Fin del caso de uso.			
Observaciones: El GC puede seleccionar la opción cancelar en cualquier momento.			
Requerimientos no Funcionales Asociados:			
Fuente (Reunión, entrevista, documento, etc.) :	Referencia Fuente:		
Asociaciones de Extensión: no aplica			
Asociaciones de Inclusión: no aplica			
Use Case donde se incluye: no aplica			
Use Case al que extiende: Buscar Estado.			
Use Case de Generalización: no aplica			
Historia de Cambios			
Versión	Fecha	Descripción del Cambio	Autor
1.0	21/04/2011	Generación de la descripción del use case.	Jorge Oviedo



1.1	22/10/2011	Control de descripción del use case.	Jorge Oviedo

Nivel del Use Case: <input type="checkbox"/> Negocio <input checked="" type="checkbox"/> Sistema de Información	
Paquete: Configuración.	Iteración:
Nombre del Use Case	Eliminar Estado - ID 22.
Prioridad: <input type="checkbox"/> Alta <input checked="" type="checkbox"/> Media <input type="checkbox"/> Baja	
Categoría: <input checked="" type="checkbox"/> Esencial <input type="checkbox"/> Soporte	Significativo para la Arquitectura: <input type="checkbox"/> Si <input checked="" type="checkbox"/> No
Complejidad <input checked="" type="checkbox"/> Simple <input type="checkbox"/> Mediano <input type="checkbox"/> Complejo <input type="checkbox"/> Muy Complejo <input type="checkbox"/> Extremadamente Complejo	
Actor Principal: Gestor de Configuración (GC)	Actor Secundario: no aplica
Tipo de Use Case: <input checked="" type="checkbox"/> Concreto <input type="checkbox"/> Abstracto	
Objetivo: Eliminar estado existente.	
Precondiciones: no aplica.	
Post- Condiciones	Éxito: Eliminar estado existente. Fracaso1: El GC cancela la operación. Fracaso2: El sistema no pudo eliminar el estado. Fracaso3: El estado está referenciado.
Curso Normal	Alternativas
1- Este caso de uso comienza cuando el GC selecciona la opción eliminar del registro previamente seleccionado en el caso de uso buscar estado.	
2- El Sistema solicita se confirme la operación.	
3- El sistema controla que el registro a eliminar no este referenciado y no lo está.	3.A El sistema controla que el registro a eliminar no este referenciado y si lo está. 3.A.1 El sistema informa que no se puede eliminar porque está referenciado. 3.A.2 Fin de caso de uso.
4- El sistema realiza la eliminación del estado e informa al GC.	4.A El sistema no realiza la eliminación del estado informado e informa al GC. 4.A.1 Se cancela caso de uso.
5- Fin del caso de uso.	
Observaciones: El usuario puede seleccionar la opción cancelar en cualquier momento.	
Requerimientos no Funcionales Asociados:	
Fuente (Reunión, entrevista, documento, etc.) :	Referencia Fuente:
Asociaciones de Extensión: no aplica	
Asociaciones de Inclusión: no aplica	
Use Case donde se incluye: no aplica	
Use Case al que extiende: Buscar Estado.	
Use Case de Generalización: no aplica	



Historia de Cambios			
Versión	Fecha	Descripción del Cambio	Autor
1.0	21/04/2011	Generación de la descripción del use case.	Jorge Oviedo
1.1	22/10/2011	Control de descripción del use case.	Jorge Oviedo

Nivel del Use Case:		<input type="checkbox"/> Negocio	<input checked="" type="checkbox"/> Sistema de Información
Paquete: Configuración.		Iteración:	
Nombre del Use Case		Buscar Responsable - ID 23.	
Prioridad:		<input type="checkbox"/> Alta	<input checked="" type="checkbox"/> Media <input type="checkbox"/> Baja
Categoría:		<input checked="" type="checkbox"/> Esencial <input type="checkbox"/> Soporte	Significativo para la Arquitectura: <input type="checkbox"/> Si <input checked="" type="checkbox"/> No
Complejidad		<input checked="" type="checkbox"/> Simple <input type="checkbox"/> Mediano <input type="checkbox"/> Complejo <input type="checkbox"/> Muy Complejo <input type="checkbox"/> Extremadamente Complejo	
Actor Principal: Gestor de Configuración (GC)		Actor Secundario: no aplica	
Tipo de Use Case:		<input checked="" type="checkbox"/> Concreto	<input type="checkbox"/> Abstracto
Objetivo: Buscar y Mostrar información de responsable.			
Precondiciones: no aplica.			
Post- Condiciones		Éxito: Responsable Encontrado.	
		Fracaso1: El GC cancela la operación.	
		Fracaso2: Responsable no encontrado.	
Curso Normal		Alternativas	
1- Este caso de uso comienza cuando el GC selecciona la opción del menú Configuración / Administrar Responsable.			
2- El sistema habilita la opción para que el GC pueda ingresar el nombre del Responsable a buscar.			
3- El GC puede ingresar opcionalmente nombre de responsable a buscar y selecciona la opción buscar.			
4- El sistema busca el nombre de responsable ingresado y encuentra información concordante.		4.A El sistema busca el nombre de responsable ingresado y no encuentra información concordante. 4.A.1 El sistema informa que el nombre de responsable ingresado es inexistente. 4.A.1.A Se cancela caso de uso.	
5- El sistema muestra todos los responsable que cumplen con el nombre de responsable ingresado.			
6- El GC no desea modificar responsable.		6.A El GC si desea modificar responsable y se llama al caso de uso "Modificar Responsable". 6.A.1 Fin de caso de uso.	



7- El GC no desea eliminar responsable.	7.A El GC si desea eliminar responsable y se llama al use case "Eliminar Responsable". 7.A.1 Fin de caso de uso.		
8- Fin del caso de uso.			
Observaciones: El GC puede seleccionar la opción cancelar en cualquier momento.			
Requerimientos no Funcionales Asociados:			
Fuente (Reunión, entrevista, documento, etc.) :	Referencia Fuente:		
Asociaciones de Extensión: Modificar Responsable, Eliminar Responsable.			
Asociaciones de Inclusión: no aplica			
Use Case donde se incluye: no aplica			
Use Case al que extiende: no aplica			
Use Case de Generalización: no aplica			
Historia de Cambios			
Versión	Fecha	Descripción del Cambio	Autor
1.0	21/04/2011	Generación de la descripción del use case.	Jorge Oviedo
1.1	22/10/2011	Control de descripción del use case.	Jorge Oviedo

Nivel del Use Case:	<input type="checkbox"/> Negocio	<input checked="" type="checkbox"/> Sistema de Información
Paquete: Configuración.	Iteración:	
Nombre del Use Case	Registrar Responsable - ID 24.	
Prioridad:	<input type="checkbox"/> Alta	<input checked="" type="checkbox"/> Media <input type="checkbox"/> Baja
Categoría:	<input checked="" type="checkbox"/> Esencial <input type="checkbox"/> Soporte	Significativo para la Arquitectura: <input type="checkbox"/> Si <input checked="" type="checkbox"/> No
Complejidad	<input checked="" type="checkbox"/> Simple <input type="checkbox"/> Mediano <input type="checkbox"/> Complejo <input type="checkbox"/> Muy Complejo <input type="checkbox"/> Extremadamente Complejo	
Actor Principal: Gestor de Configuración (GC)	Actor Secundario: no aplica	
Tipo de Use Case:	<input checked="" type="checkbox"/> Concreto	<input type="checkbox"/> Abstracto
Objetivo: Registrar nuevo Responsable.		
Precondiciones: no aplica.		
Post- Condiciones	Éxito: Responsable Registrado.	
	Fracaso1: El GC cancela la operación.	
	Fracaso2: El sistema no pudo registrar el Responsable.	
Curso Normal	Alternativas	
1- Este caso de uso comienza cuando el GC selecciona la opción del menú Configuración / Administrar Responsable.		
2- El usuario selecciona la opción nuevo.	2.A. El usuario no selecciona la opción nuevo. 2.A.1. Fin de caso de uso.	



3- El sistema habilita la opción para que el GC pueda ingresar el nombre del Responsable a registrar.	
4- El GC carga nombre de Responsable a registrar y selecciona la opción de registrar.	4.A El GC no carga nombre de Responsable a registrar y selecciona la opción de registrar. 4.A.1 El sistema informa que debe ingresar obligatoriamente nombre de Responsable a registrar. 4.A.1.A Fin de caso de uso.
5- El sistema registra el nombre de Responsable ingresado exitosamente e informa al GC.	5.A El sistema no puede registrar el nombre de Responsable ingresado exitosamente e informa al GC. 5.A.1 Se cancela caso de uso.
6- Fin del caso de uso.	

Observaciones: El GC puede seleccionar la opción cancelar en cualquier momento.

Requerimientos no Funcionales Asociados:

Fuente (Reunión, entrevista, documento, etc.) :

Referencia Fuente:

Asociaciones de Extensión: no aplica

Asociaciones de Inclusión: no aplica

Use Case donde se incluye: no aplica

Use Case al que extiende: Buscar Responsable.

Use Case de Generalización: no aplica

Historia de Cambios

<u>Versión</u>	<u>Fecha</u>	<u>Descripción del Cambio</u>	<u>Autor</u>
1.0	21/04/2011	Generación de la descripción del use case.	Jorge Oviedo
1.1	22/10/2011	Control de descripción del use case.	Jorge Oviedo

Nivel del Use Case:	<input type="checkbox"/> Negocio	<input checked="" type="checkbox"/> Sistema de Información
Paquete: Configuración.	Iteración:	
Nombre del Use Case	Modificar Responsable - ID 25.	
Prioridad:	<input type="checkbox"/> Alta	<input checked="" type="checkbox"/> Media <input type="checkbox"/> Baja
Categoría:	<input checked="" type="checkbox"/> Esencial <input type="checkbox"/> Soporte	Significativo para la Arquitectura: <input type="checkbox"/> Si <input checked="" type="checkbox"/> No
Complejidad	<input checked="" type="checkbox"/> Simple <input type="checkbox"/> Mediano <input type="checkbox"/> Complejo <input type="checkbox"/> Muy Complejo <input type="checkbox"/> Extremadamente Complejo	
Actor Principal: Gestor de Configuración (GC)	Actor Secundario: no aplica	
Tipo de Use Case:	<input checked="" type="checkbox"/> Concreto	<input type="checkbox"/> Abstracto
Objetivo: Actualizar información de responsable existente.		
Precondiciones: no aplica.		
Post- Condiciones	Éxito: Responsable Actualizado.	



Fracaso1: El GC cancela la operación. Fracaso2: El sistema no pudo registrar el responsable.			
Curso Normal	Alternativas		
1- Este caso de uso comienza cuando el GC selecciona la opción editar del registro previamente seleccionado en el caso de uso buscar responsable.			
2- El sistema habilita el nombre del responsable para que el GC pueda modificarlo.			
3- El GC modifica el nombre de responsable y selecciona la opción actualizar.			
4- El sistema realiza la actualización de la nueva información del responsable e informa al GC.	4.A El sistema no puede registrar el nombre de responsable ingresado exitosamente e informa al GC. 4.A.1 Se cancela caso de uso.		
5- Fin del caso de uso.			
Observaciones: El GC puede seleccionar la opción cancelar en cualquier momento.			
Requerimientos no Funcionales Asociados:			
Fuente (Reunión, entrevista, documento, etc.) :	Referencia Fuente:		
Asociaciones de Extensión: no aplica			
Asociaciones de Inclusión: no aplica			
Use Case donde se incluye: no aplica			
Use Case al que extiende: Buscar Responsable.			
Use Case de Generalización: no aplica			
Historia de Cambios			
Versión	Fecha	Descripción del Cambio	Autor
1.0	21/04/2011	Generación de la descripción del use case.	Jorge Oviedo
1.1	22/10/2011	Control de descripción del use case.	Jorge Oviedo

Nivel del Use Case:	<input type="checkbox"/> Negocio	<input checked="" type="checkbox"/> Sistema de Información
Paquete: Configuración.	Iteración:	
Nombre del Use Case	Eliminar Responsable - ID 26.	
Prioridad:	<input type="checkbox"/> Alta	<input checked="" type="checkbox"/> Media <input type="checkbox"/> Baja
Categoría:	<input checked="" type="checkbox"/> Esencial <input type="checkbox"/> Soporte	Significativo para la Arquitectura: <input type="checkbox"/> Si <input checked="" type="checkbox"/> No
Complejidad	<input checked="" type="checkbox"/> Simple <input type="checkbox"/> Mediano <input type="checkbox"/> Complejo <input type="checkbox"/> Muy Complejo <input type="checkbox"/> Extremadamente Complejo	
Actor Principal: Gestor de Configuración (GC)	Actor Secundario: no aplica	
Tipo de Use Case:	<input checked="" type="checkbox"/> Concreto	<input type="checkbox"/> Abstracto



Objetivo: Eliminar Responsable existente.			
Precondiciones: no aplica.			
Post- Condiciones	Éxito: Eliminar Responsable existente.		
	Fracaso1: El GC cancela la operación.		
	Fracaso2: El sistema no pudo eliminar el Responsable. Fracaso3: El Responsable está referenciado.		
Curso Normal	Alternativas		
1- Este caso de uso comienza cuando el GC selecciona la opción eliminar del registro previamente seleccionado en el caso de uso buscar Responsable.			
2- El Sistema solicita se confirme la operación.			
3- El sistema controla que el registro a eliminar no este referenciado y no lo está.	3.A El sistema controla que el registro a eliminar no este referenciado y si lo está. 3.A.1 El sistema informa que no se puede eliminar porque está referenciado. 3.A.2 Fin de caso de uso.		
4- El sistema realiza la eliminación del Responsable e informa al GC.	4.A El sistema no realiza la eliminación del Responsable informado e informa al GC. 4.A.1 Se cancela caso de uso.		
5- Fin del caso de uso.			
Observaciones: El usuario puede seleccionar la opción cancelar en cualquier momento.			
Requerimientos no Funcionales Asociados:			
Fuente (Reunión, entrevista, documento, etc.) :	Referencia Fuente:		
Asociaciones de Extensión: no aplica			
Asociaciones de Inclusión: no aplica			
Use Case donde se incluye: no aplica			
Use Case al que extiende: Buscar Responsable.			
Use Case de Generalización: no aplica			
Historia de Cambios			
Versión	Fecha	Descripción del Cambio	Autor
1.0	21/04/2011	Generación de la descripción del use case.	Jorge Oviedo
1.1	22/10/2011	Control de descripción del use case.	Jorge Oviedo

Nivel del Use Case:	<input type="checkbox"/> Negocio	<input checked="" type="checkbox"/> Sistema de Información
Paquete: Configuración.	Iteración:	
Nombre del Use Case	Buscar Localidad - ID 27.	
Prioridad:	<input type="checkbox"/> Alta	<input checked="" type="checkbox"/> Media <input type="checkbox"/> Baja
Categoría:	<input checked="" type="checkbox"/> Esencial <input type="checkbox"/> Soporte	Significativo para la Arquitectura: <input type="checkbox"/> Si <input checked="" type="checkbox"/> No



Complejidad <input checked="" type="checkbox"/> Simple <input type="checkbox"/> Mediano <input type="checkbox"/> Complejo <input type="checkbox"/> Muy Complejo <input type="checkbox"/> Extremadamente Complejo			
Actor Principal: Gestor de Configuración (GC)		Actor Secundario: no aplica	
Tipo de Use Case: <input checked="" type="checkbox"/> Concreto <input type="checkbox"/> Abstracto			
Objetivo: Buscar y Mostrar información de Localidad.			
Precondiciones: no aplica.			
Post- Condiciones		Éxito: Localidad Encontrada.	
		Fracaso1: El GC cancela la operación.	
		Fracaso2: Localidad no encontrada.	
Curso Normal		Alternativas	
1- Este caso de uso comienza cuando el GC selecciona la opción del menú Configuración / Administrar Localidades.			
2- El sistema habilita la opción para que el GC pueda ingresar el nombre de la Localidad a buscar.			
3- El GC puede ingresar opcionalmente nombre de Localidad a buscar y selecciona la opción buscar.			
4- El sistema busca el nombre de Localidad ingresado y encuentra información concordante.		4.A El sistema busca el nombre de Localidad ingresado y no encuentra información concordante. 4.A.1 El sistema informa que el nombre de la Localidad ingresada es inexistente. 4.A.1.A Se cancela caso de uso.	
5- El sistema muestra todas las Localidad que cumplen con el nombre de categoría ingresado.			
6- El GC no desea modificar Localidad.		6.A El GC si desea modificar Localidad y se llama al caso de uso "Modificar Localidad". 6.A.1 Fin de caso de uso.	
7- El GC no desea eliminar Localidad.		7.A El GC si desea eliminar Localidad y se llama al use case "Eliminar Localidad". 7.A.1 Fin de caso de uso.	
8- Fin del caso de uso.			
Observaciones: El GC puede seleccionar la opción cancelar en cualquier momento.			
Requerimientos no Funcionales Asociados:			
Fuente (Reunión, entrevista, documento, etc.) :		Referencia Fuente:	
Asociaciones de Extensión: Modificar Localidad, Eliminar Localidad.			
Asociaciones de Inclusión: no aplica			
Use Case donde se incluye: no aplica			
Use Case al que extiende: Buscar Localidad.			
Use Case de Generalización: no aplica			
<u>Historia de Cambios</u>			
<u>Versión</u>	<u>Fecha</u>	<u>Descripción del Cambio</u>	<u>Autor</u>



1.0	21/04/2011	Generación de la descripción del use case.	Jorge Oviedo
1.1	22/10/2011	Control de descripción del use case.	Jorge Oviedo

Nivel del Use Case: <input type="checkbox"/> Negocio <input checked="" type="checkbox"/> Sistema de Información	
Paquete: Configuración.	Iteración:
Nombre del Use Case	Registrar Localidad - ID 28.
Prioridad: <input type="checkbox"/> Alta <input checked="" type="checkbox"/> Media <input type="checkbox"/> Baja	
Categoría: <input checked="" type="checkbox"/> Esencial <input type="checkbox"/> Soporte	Significativo para la Arquitectura: <input type="checkbox"/> Si <input checked="" type="checkbox"/> No
Complejidad <input checked="" type="checkbox"/> Simple <input type="checkbox"/> Mediano <input type="checkbox"/> Complejo <input type="checkbox"/> Muy Complejo <input type="checkbox"/> Extremadamente Complejo	
Actor Principal: Gestor de Configuración (GC)	Actor Secundario: no aplica
Tipo de Use Case: <input checked="" type="checkbox"/> Concreto <input type="checkbox"/> Abstracto	
Objetivo: Registrar nueva Localidad.	
Precondiciones: no aplica.	
Post- Condiciones	Éxito: Localidad Registrada.
	Fracaso1: El GC cancela la operación.
	Fracaso2: El sistema no pudo registrar la Localidad.
Curso Normal	Alternativas
1- Este caso de uso comienza cuando el GC selecciona la opción del menú Configuración / Administrar Localidades.	
2- El usuario selecciona la opción nuevo.	2.A. El usuario no selecciona la opción nuevo. 2.A.1. Fin de caso de uso.
3- El sistema habilita la opción para que el GC pueda ingresar el nombre de la Localidad a registrar.	
4- El GC carga nombre de Localidad a registrar y selecciona la opción de modificar.	4.A El GC no carga nombre de Localidad a registrar y selecciona la opción de registrar. 4.A.1 El sistema informa que debe ingresar obligatoriamente nombre de Localidad a registrar. 4.A.1.A Fin de caso de uso.
5- El sistema registra el nombre de Localidad ingresado exitosamente e informa al GC.	5.A El sistema no puede registrar el nombre de Localidad ingresado exitosamente e informa al GC. 5.A.1 Se cancela caso de uso.
6- Fin del caso de uso.	
Observaciones: El GC puede seleccionar la opción cancelar en cualquier momento.	
Requerimientos no Funcionales Asociados:	
Fuente (Reunión, entrevista, documento, etc.) :	Referencia Fuente:
Asociaciones de Extensión: no aplica	
Asociaciones de Inclusión: no aplica	
Use Case donde se incluye: no aplica	



Use Case al que extiende: Buscar Localidad.			
Use Case de Generalización: no aplica			
Historia de Cambios			
<u>Versión</u>	<u>Fecha</u>	<u>Descripción del Cambio</u>	<u>Autor</u>
1.0	21/04/2011	Generación de la descripción del use case.	Jorge Oviedo
1.1	22/10/2011	Control de descripción del use case.	Jorge Oviedo

Nivel del Use Case: <input type="checkbox"/> Negocio <input checked="" type="checkbox"/> Sistema de Información	
Paquete: Configuración.	Iteración:
Nombre del Use Case Modificar Localidad - ID 29.	
Prioridad: <input type="checkbox"/> Alta <input checked="" type="checkbox"/> Media <input type="checkbox"/> Baja	
Categoría: <input checked="" type="checkbox"/> Esencial <input type="checkbox"/> Soporte	Significativo para la Arquitectura: <input type="checkbox"/> Si <input checked="" type="checkbox"/> No
Complejidad <input checked="" type="checkbox"/> Simple <input type="checkbox"/> Mediano <input type="checkbox"/> Complejo <input type="checkbox"/> Muy Complejo <input type="checkbox"/> Extremadamente Complejo	
Actor Principal: Gestor de Configuración (GC)	Actor Secundario: no aplica
Tipo de Use Case: <input checked="" type="checkbox"/> Concreto <input type="checkbox"/> Abstracto	
Objetivo: Actualizar información de Localidad existente.	
Precondiciones: no aplica.	
Post- Condiciones	Éxito: Localidad Actualizada.
	Fracaso1: El GC cancela la operación.
	Fracaso2: El sistema no pudo registrar la Localidad.
Curso Normal	Alternativas
1- Este caso de uso comienza cuando el GC selecciona la opción editar del registro previamente seleccionado en el caso de uso buscar Localidad.	
2- El sistema habilita el nombre de la Localidad para que el GC pueda modificarlo.	
3- El GC modifica el nombre de la Localidad y selecciona la opción modificar.	
4- El sistema realiza la actualización de la nueva información de la Localidad e informa al GC.	4.A El sistema no puede registrar el nombre de Localidad ingresado exitosamente e informa al GC. 4.A.1 Se cancela caso de uso.
5- Fin del caso de uso.	
Observaciones: El GC puede seleccionar la opción cancelar en cualquier momento.	
Requerimientos no Funcionales Asociados:	
Fuente (Reunión, entrevista, documento, etc.) :	Referencia Fuente:
Asociaciones de Extensión: no aplica	



Asociaciones de Inclusión: no aplica			
Use Case donde se incluye: no aplica			
Use Case al que extiende: Buscar Localidad.			
Use Case de Generalización: no aplica			
<u>Historia de Cambios</u>			
<u>Versión</u>	<u>Fecha</u>	<u>Descripción del Cambio</u>	<u>Autor</u>
1.0	21/04/2011	Generación de la descripción del use case.	Jorge Oviedo
1.1	22/10/2011	Control de descripción del use case.	Jorge Oviedo

Nivel del Use Case: <input type="checkbox"/> Negocio <input checked="" type="checkbox"/> Sistema de Información	
Paquete: Configuración.	Iteración:
Nombre del Use Case	Eliminar Localidad - ID 30.
Prioridad: <input type="checkbox"/> Alta <input checked="" type="checkbox"/> Media <input type="checkbox"/> Baja	
Categoría: <input checked="" type="checkbox"/> Esencial <input type="checkbox"/> Soporte	Significativo para la Arquitectura: <input type="checkbox"/> Si <input checked="" type="checkbox"/> No
Complejidad <input checked="" type="checkbox"/> Simple <input type="checkbox"/> Mediano <input type="checkbox"/> Complejo <input type="checkbox"/> Muy Complejo <input type="checkbox"/> Extremadamente Complejo	
Actor Principal: Gestor de Configuración (GC)	Actor Secundario: no aplica
Tipo de Use Case: <input checked="" type="checkbox"/> Concreto <input type="checkbox"/> Abstracto	
Objetivo: Eliminar Localidad existente.	
Precondiciones: no aplica.	
Post- Condiciones	Éxito: Eliminar Localidad existente. Fracaso1: El GC cancela la operación. Fracaso2: El sistema no pudo eliminar la Localidad. Fracaso3: La categoría está referenciada.
Curso Normal	Alternativas
1- Este caso de uso comienza cuando el GC selecciona la opción eliminar del registro previamente seleccionado en el caso de uso buscar Localidad.	
2- El Sistema solicita se confirme la operación.	
3- El sistema controla que el registro a eliminar no este referenciado y no lo está.	3.A El sistema controla que el registro a eliminar no este referenciado y si lo está. 3.A.1 El sistema informa que no se puede eliminar porque está referenciado. 3.A.2 Fin de caso de uso.
4- El sistema realiza la eliminación de la Localidad e informa al GC.	4.A El sistema no realiza la eliminación de la Localidad informada e informa al GC. 4.A.1 Se cancela caso de uso.
5- Fin del caso de uso.	
Observaciones: El usuario puede seleccionar la opción cancelar en cualquier momento.	



Requerimientos no Funcionales Asociados:			
Fuente (Reunión, entrevista, documento, etc.) :		Referencia Fuente:	
Asociaciones de Extensión: no aplica			
Asociaciones de Inclusión: no aplica			
Use Case donde se incluye: no aplica			
Use Case al que extiende: Buscar Localidad.			
Use Case de Generalización: no aplica			
Historia de Cambios			
<u>Versión</u>	<u>Fecha</u>	<u>Descripción del Cambio</u>	<u>Autor</u>
1.0	21/04/2011	Generación de la descripción del use case.	Jorge Oviedo
1.1	22/10/2011	Control de descripción del use case.	Jorge Oviedo

Nivel del Use Case:		<input type="checkbox"/> Negocio	<input checked="" type="checkbox"/> Sistema de Información
Paquete: Configuración.		Iteración:	
Nombre del Use Case		Buscar Estudio - ID 31.	
Prioridad:		<input type="checkbox"/> Alta	<input checked="" type="checkbox"/> Media <input type="checkbox"/> Baja
Categoría:		<input checked="" type="checkbox"/> Esencial <input type="checkbox"/> Soporte	Significativo para la Arquitectura: <input type="checkbox"/> Si <input checked="" type="checkbox"/> No
Complejidad		<input checked="" type="checkbox"/> Simple <input type="checkbox"/> Mediano <input type="checkbox"/> Complejo <input type="checkbox"/> Muy Complejo <input type="checkbox"/> Extremadamente Complejo	
Actor Principal: Gestor de Configuración (GC)		Actor Secundario: no aplica	
Tipo de Use Case:		<input checked="" type="checkbox"/> Concreto	<input type="checkbox"/> Abstracto
Objetivo: Buscar y Mostrar información de estudio.			
Precondiciones: no aplica.			
Post- Condiciones		Éxito: Estudio Encontrado.	
		Fracaso1: El GC cancela la operación.	
		Fracaso2: Estudio no encontrado.	
Curso Normal		Alternativas	
1- Este caso de uso comienza cuando el GC selecciona la opción del menú Configuración / Administrar Estudios.			
2- El sistema habilita la opción para que el GC pueda ingresar el nombre de, estudio a buscar.			
3- El GC puede ingresar opcionalmente nombre de estudio a buscar y selecciona la opción buscar.			
4- El sistema busca el nombre de estudio ingresado y encuentra información concordante.		4.A El sistema busca el nombre de estudio ingresado y no encuentra información concordante. 4.A.1 El sistema informa que el nombre del estudio ingresado es inexistente. 4.A.1.A Se cancela caso de uso.	



5- El sistema muestra todos los estudios que cumplen con el nombre de estudio ingresado.			
6- El GC no desea modificar estado.	6.A El GC si desea modificar estado y se llama al caso de uso "Modificar Estado". 6.A.1 Fin de caso de uso.		
7- El GC no desea eliminar estado.	7.A El GC si desea eliminar estado y se llama al use case "Eliminar Estado". 7.A.1 Fin de caso de uso.		
8- Fin del caso de uso.			
Observaciones: El GC puede seleccionar la opción cancelar y limpiar en cualquier momento.			
Requerimientos no Funcionales Asociados:			
Fuente (Reunión, entrevista, documento, etc.) :	Referencia Fuente:		
Asociaciones de Extensión: Modificar Estudio, Eliminar Estudio.			
Asociaciones de Inclusión: no aplica			
Use Case donde se incluye: no aplica			
Use Case al que extiende: no aplica			
Use Case de Generalización: no aplica			
Historia de Cambios			
Versión	Fecha	Descripción del Cambio	Autor
1.0	21/04/2011	Generación de la descripción del use case.	Jorge Oviedo
1.1	22/10/2011	Control de descripción del use case.	Jorge Oviedo

Nivel del Use Case:	<input type="checkbox"/> Negocio	<input checked="" type="checkbox"/> Sistema de Información
Paquete: Configuración.	Iteración:	
Nombre del Use Case	Registrar Estudio - ID 32.	
Prioridad:	<input type="checkbox"/> Alta	<input checked="" type="checkbox"/> Media <input type="checkbox"/> Baja
Categoría:	<input checked="" type="checkbox"/> Esencial <input type="checkbox"/> Soporte	Significativo para la Arquitectura: <input type="checkbox"/> Si <input checked="" type="checkbox"/> No
Complejidad	<input checked="" type="checkbox"/> Simple <input type="checkbox"/> Mediano <input type="checkbox"/> Complejo <input type="checkbox"/> Muy Complejo <input type="checkbox"/> Extremadamente Complejo	
Actor Principal: Gestor de Configuración (GC)	Actor Secundario: no aplica	
Tipo de Use Case:	<input checked="" type="checkbox"/> Concreto	<input type="checkbox"/> Abstracto
Objetivo: Registrar nuevo estudio.		
Precondiciones: no aplica.		
Post- Condiciones	Éxito: Estudio Registrado.	
	Fracaso1: El GC cancela la operación.	
	Fracaso2: El sistema no pudo registrar el estudio.	
Curso Normal		Alternativas



1- Este caso de uso comienza cuando el GC selecciona la opción del menú Configuración / Administrar Estudios.			
2- El usuario selecciona la opción nuevo.	2.A. El usuario no selecciona la opción nuevo. 2.A.1. Fin de caso de uso.		
3- El sistema habilita la opción para que el GC pueda ingresar el nombre del estudio a registrar.			
4- El GC carga nombre de estudio a registrar y selecciona la opción de registrar.	4.A El GC no carga nombre de estudio a registrar y selecciona la opción de registrar. 4.A.1 El sistema informa que debe ingresar obligatoriamente nombre de estudio a registrar. 4.A.1.A Fin de caso de uso.		
5- El sistema registra el nombre de estudio ingresado exitosamente e informa al GC.	5.A El sistema no puede registrar el nombre de estudio ingresado exitosamente e informa al GC. 5.A.1 Se cancela caso de uso.		
6- Fin del caso de uso.			
Observaciones: El GC puede seleccionar la opción cancelar en cualquier momento.			
Requerimientos no Funcionales Asociados:			
Fuente (Reunión, entrevista, documento, etc.) :	Referencia Fuente:		
Asociaciones de Extensión: no aplica			
Asociaciones de Inclusión: no aplica			
Use Case donde se incluye: no aplica			
Use Case al que extiende: Buscar Estudio.			
Use Case de Generalización: no aplica			
Historia de Cambios			
Versión	Fecha	Descripción del Cambio	Autor
1.0	21/04/2011	Generación de la descripción del use case.	Jorge Oviedo
1.1	22/10/2011	Control de descripción del use case.	Jorge Oviedo

Nivel del Use Case:	<input type="checkbox"/> Negocio	<input checked="" type="checkbox"/> Sistema de Información
Paquete: Configuración.	Iteración:	
Nombre del Use Case	Modificar Estudio - ID 33.	
Prioridad:	<input type="checkbox"/> Alta	<input checked="" type="checkbox"/> Media <input type="checkbox"/> Baja
Categoría:	<input checked="" type="checkbox"/> Esencial <input type="checkbox"/> Soporte	Significativo para la Arquitectura: <input type="checkbox"/> Si <input checked="" type="checkbox"/> No
Complejidad	<input checked="" type="checkbox"/> Simple <input type="checkbox"/> Mediano <input type="checkbox"/> Complejo <input type="checkbox"/> Muy Complejo <input type="checkbox"/> Extremadamente Complejo	
Actor Principal: Gestor de Configuración (GC)	Actor Secundario: no aplica	
Tipo de Use Case:	<input checked="" type="checkbox"/> Concreto	<input type="checkbox"/> Abstracto
Objetivo: Actualizar información de estudio existente.		



Precondiciones: no aplica.			
Post- Condiciones	Éxito: Estudio Actualizado.		
	Fracaso1: El GC cancela la operación.		
	Fracaso2: El sistema no pudo registrar el estudio.		
Curso Normal	Alternativas		
1- Este caso de uso comienza cuando el GC selecciona la opción eliminar del registro previamente seleccionado en el caso de uso buscar estudio.			
2- El sistema habilita el nombre del estudio para que el GC pueda modificarlo.			
3- El GC modifica el nombre del estudio y selecciona la opción actualizar.			
4- El sistema realiza la actualización de la nueva información del estudio e informa al GC.	4.A El sistema no puede registrar el nombre de estudio ingresado exitosamente e informa al GC. 4.A.1 Se cancela caso de uso.		
5- Fin del caso de uso.			
Observaciones: El GC puede seleccionar la opción cancelar en cualquier momento.			
Requerimientos no Funcionales Asociados:			
Fuente (Reunión, entrevista, documento, etc.) :	Referencia Fuente:		
Asociaciones de Extensión: no aplica			
Asociaciones de Inclusión: no aplica			
Use Case donde se incluye: no aplica			
Use Case al que extiende: Buscar Estudio.			
Use Case de Generalización: no aplica			
Historia de Cambios			
<u>Versión</u>	<u>Fecha</u>	<u>Descripción del Cambio</u>	<u>Autor</u>
1.0	21/04/2011	Generación de la descripción del use case.	Jorge Oviedo
1.1	22/10/2011	Control de descripción del use case.	Jorge Oviedo

Nivel del Use Case:	<input type="checkbox"/> Negocio	<input checked="" type="checkbox"/> Sistema de Información
Paquete: Configuración.	Iteración:	
Nombre del Use Case	Eliminar Estudio - ID 34.	
Prioridad:	<input type="checkbox"/> Alta	<input checked="" type="checkbox"/> Media <input type="checkbox"/> Baja
Categoría:	<input checked="" type="checkbox"/> Esencial <input type="checkbox"/> Soporte	Significativo para la Arquitectura: <input type="checkbox"/> Si <input checked="" type="checkbox"/> No
Complejidad	<input checked="" type="checkbox"/> Simple <input type="checkbox"/> Mediano <input type="checkbox"/> Complejo <input type="checkbox"/> Muy Complejo <input type="checkbox"/> Extremadamente Complejo	
Actor Principal: Gestor de Configuración (GC)	Actor Secundario: no aplica	
Tipo de Use Case:	<input checked="" type="checkbox"/> Concreto	<input type="checkbox"/> Abstracto



Objetivo: Eliminar estudio existente.			
Precondiciones: no aplica.			
Post- Condiciones	Éxito: Eliminar estudio existente.		
	Fracaso1: El GC cancela la operación.		
	Fracaso2: El sistema no pudo eliminar el estudio. Fracaso3: El Estudio está referenciado.		
Curso Normal	Alternativas		
1- Este caso de uso comienza cuando el GC selecciona la opción eliminar del registro previamente seleccionado en el caso de uso buscar estudio.			
2- El Sistema Solicita se confirme la operación.			
3- El sistema controla que el registro a eliminar no este referenciado y no lo está.	3.A El sistema controla que el registro a eliminar no este referenciado y si lo está. 3.A.1 El sistema informa que no se puede eliminar porque está referenciado. 3.A.2 Fin de caso de uso.		
4- El sistema realiza la eliminación del estudio e informa al GC.	4.A El sistema no realiza la eliminación del estudio e informa al GC. 4.A.1 Se cancela caso de uso.		
5- Fin del caso de uso.			
Observaciones: El usuario puede seleccionar la opción cancelar en cualquier momento.			
Requerimientos no Funcionales Asociados:			
Fuente (Reunión, entrevista, documento, etc.) :	Referencia Fuente:		
Asociaciones de Extensión: no aplica			
Asociaciones de Inclusión: no aplica			
Use Case donde se incluye: no aplica			
Use Case al que extiende: Buscar Estudio.			
Use Case de Generalización: no aplica			
Historia de Cambios			
Versión	Fecha	Descripción del Cambio	Autor
1.0	21/04/2011	Generación de la descripción del use case.	Jorge Oviedo
1.1	22/10/2011	Control de descripción del use case.	Jorge Oviedo

Nivel del Use Case:	<input type="checkbox"/> Negocio	<input checked="" type="checkbox"/> Sistema de Información
Paquete: Gestión Configuración	Iteración:	
Nombre del Use Case	Buscar Experiencia Laboral - ID 35.	



Prioridad: <input type="checkbox"/> Alta <input type="checkbox"/> Media <input checked="" type="checkbox"/> Baja			
Categoría: <input checked="" type="checkbox"/> Esencial <input type="checkbox"/> Soporte	Significativo para la Arquitectura: <input type="checkbox"/> Si <input checked="" type="checkbox"/> No		
Complejidad: <input type="checkbox"/> Simple <input checked="" type="checkbox"/> Mediano <input type="checkbox"/> Complejo <input type="checkbox"/> Muy Complejo <input type="checkbox"/> Extremadamente Complejo			
Actor Principal: Gestor de Configuración (GC)	Actor Secundario: no aplica		
Tipo de Use Case: <input checked="" type="checkbox"/> Concreto <input type="checkbox"/> Abstracto			
Objetivo: Buscar y mostrar información de las experiencias laborales.			
Precondiciones: no aplica.			
Post- Condiciones	Éxito 1: Se mostraron las experiencias laborales correctamente. Éxito 2: Se encontró y modifico la exp. laboral correctamente. Éxito 3: Se encontró y elimino la exp. laboral correctamente. Fracaso 1: El GC cancela la operación.		
Curso Normal	Alternativas		
1. El Caso de Uso comienza cuando el GC selecciona la opción "Puestos" en el menú de configuración.			
2. El sistema habilita la opción para que el GC pueda ingresar el nombre de, puesto a buscar.			
3. El GC puede ingresar opcionalmente nombre de puesto a buscar y selecciona la opción buscar.			
4. El sistema muestra todos los puestos que cumplen con el nombre de puesto ingresado.			
5. El GC no desea modificar el puesto.	5.A. El GC si desea modificar el puesto y se llama al caso de uso Modificar Puesto. 5.A.1. Fin del caso de uso.		
6. El GC no desea eliminar el puesto.	6.A. El GC si desea eliminar el puesto y se llama al caso de uso Eliminar puesto. 6.A.1. Fin del caso de uso.		
7. Fin del Caso de Uso.			
Observaciones: El GC puede seleccionar la opción cancelar en cualquier momento.			
Requerimientos no Funcionales Asociados:			
Fuente: Entrevista	Referencia Fuente:		
Asociaciones de Extensión: Modificar Puesto, Eliminar Puesto.			
Asociaciones de Inclusión: no aplica			
Use Case donde se incluye: no aplica			
Use Case al que extiende: no aplica			
Use Case de Generalización: no aplica			
<u>Historia de Cambios</u>			
<u>Versión</u>	<u>Fecha</u>	<u>Descripción del Cambio</u>	<u>Autor</u>



1.0	21/04/2011	Generación de la descripción del use case.	Daniel Spaccesi.

Nivel del Use Case: <input type="checkbox"/> Negocio <input checked="" type="checkbox"/> Sistema de Información			
Paquete: Gestión Configuración	Iteración:		
Nombre del Use Case Registrar Experiencia Laboral - ID 36.			
Prioridad: <input type="checkbox"/> Alta <input type="checkbox"/> Media <input checked="" type="checkbox"/> Baja			
Categoría: <input checked="" type="checkbox"/> Esencial <input type="checkbox"/> Soporte	Significativo para la Arquitectura: <input type="checkbox"/> Si <input checked="" type="checkbox"/> No		
Complejidad: <input type="checkbox"/> Simple <input checked="" type="checkbox"/> Mediano <input type="checkbox"/> Complejo <input type="checkbox"/> Muy Complejo <input type="checkbox"/> Extremadamente Complejo			
Actor Principal: Gestor de Configuración (GC)	Actor Secundario: no aplica		
Tipo de Use Case: <input checked="" type="checkbox"/> Concreto <input type="checkbox"/> Abstracto			
Objetivo: Registrar un nuevo puesto.			
Precondiciones: no aplica.			
Post- Condiciones	Éxito 1: Se registró el puesto correctamente. Fracaso 1: El GC cancela la operación.		
Curso Normal	Alternativas		
1. El caso de uso comienza cuando el GC selecciona la opción "Nuevo" en la pantalla de búsqueda de puestos.			
2- El sistema solicita se ingrese el nombre del puesto.			
3- El GC ingresa el nombre del puesto y confirma la operación.			
4- El Sistema registra el nuevo puesto.			
5- Fin del caso de uso.			
Observaciones: El GC puede seleccionar la opción cancelar en cualquier momento.			
Requerimientos no Funcionales Asociados:			
Fuente: Entrevista	Referencia Fuente:		
Asociaciones de Extensión: no aplica			
Asociaciones de Inclusión: no aplica			
Use Case donde se incluye: no aplica			
Use Case al que extiende: no aplica			
Use Case de Generalización: no aplica			
Historia de Cambios			
Versión	Fecha	Descripción del Cambio	Autor
1.0	21/04/2011	Generación de la descripción del use case.	Daniel Spaccesi.



Nivel del Use Case: <input type="checkbox"/> Negocio <input checked="" type="checkbox"/> Sistema de Información			
Paquete: Gestión Configuración	Iteración:		
Nombre del Use Case Modificar Puesto - ID 37.			
Prioridad: <input type="checkbox"/> Alta <input type="checkbox"/> Media <input checked="" type="checkbox"/> Baja			
Categoría: <input checked="" type="checkbox"/> Esencial <input type="checkbox"/> Soporte	Significativo para la Arquitectura: <input type="checkbox"/> Si <input checked="" type="checkbox"/> No		
Complejidad: <input type="checkbox"/> Simple <input checked="" type="checkbox"/> Mediano <input type="checkbox"/> Complejo <input type="checkbox"/> Muy Complejo <input type="checkbox"/> Extremadamente Complejo			
Actor Principal: Gestor de Configuración (GC)	Actor Secundario: no aplica		
Tipo de Use Case: <input checked="" type="checkbox"/> Concreto <input type="checkbox"/> Abstracto			
Objetivo: Modificar información de un puesto laboral.			
Precondiciones: no aplica.			
Post- Condiciones	Éxito 1: Se modificó el puesto correctamente.		
	Fracaso 1: El GC cancela la operación.		
Curso Normal	Alternativas		
1. El caso de uso comienza cuando el GC selecciona la opción editar del registro previamente seleccionado en el caso de uso Buscar Puestos.			
2- El sistema muestra el puesto y solicita se modifiquen los datos deseados.			
3- El GC modifica los datos que desee y confirma la operación.			
4- El Sistema registra las modificaciones del GC.			
5- Fin del caso de uso.			
Observaciones: El GC puede seleccionar la opción cancelar en cualquier momento.			
Requerimientos no Funcionales Asociados:			
Fuente: Entrevista	Referencia Fuente:		
Asociaciones de Extensión: no aplica			
Asociaciones de Inclusión: no aplica			
Use Case donde se incluye: no aplica			
Use Case al que extiende: Buscar Puesto.			
Use Case de Generalización: no aplica			
Historia de Cambios			
Versión	Fecha	Descripción del Cambio	Autor
1.0	21/04/2011	Generación de la descripción del use case.	Daniel Spaccesi.



Nivel del Use Case: <input type="checkbox"/> Negocio <input checked="" type="checkbox"/> Sistema de Información			
Paquete: Gestión Configuración	Iteración:		
Nombre del Use Case Eliminar Puesto - ID 38.			
Prioridad: <input type="checkbox"/> Alta <input type="checkbox"/> Media <input checked="" type="checkbox"/> Baja			
Categoría: <input checked="" type="checkbox"/> Esencial <input type="checkbox"/> Soporte	Significativo para la Arquitectura: <input type="checkbox"/> Si <input checked="" type="checkbox"/> No		
Complejidad: <input type="checkbox"/> Simple <input checked="" type="checkbox"/> Mediano <input type="checkbox"/> Complejo <input type="checkbox"/> Muy Complejo <input type="checkbox"/> Extremadamente Complejo			
Actor Principal: Gestor de Configuración (GC)	Actor Secundario: no aplica		
Tipo de Use Case: <input checked="" type="checkbox"/> Concreto <input type="checkbox"/> Abstracto			
Objetivo: Eliminar un puesto.			
Precondiciones: no aplica.			
Post- Condiciones	Éxito 1: El puesto fue eliminado.		
	Fracaso 1: El GC no confirma la eliminación.		
	Fracaso 2: El sistema no pudo realizar la eliminación correctamente.		
Curso Normal Alternativas			
1. El caso de uso comienza cuando el GC selecciona la opción "Eliminar" del registro previamente seleccionado en el caso de uso Buscar Puestos.			
2- El Sistema solicita se confirme la operación.			
3- El GC confirma la operación.	3.A El GC no confirma la operación. 3.A.1. Se cancela el caso de uso.		
4- El sistema realiza la eliminación del puesto.	4.A El sistema no puede eliminar el puesto exitosamente e informa al GC. 4.A.1 Se cancela caso de uso.		
5- Fin del caso de uso.			
Observaciones:			
Requerimientos no Funcionales Asociados:			
Fuente: Entrevista	Referencia Fuente:		
Asociaciones de Extensión: no aplica			
Asociaciones de Inclusión: no aplica			
Use Case donde se incluye: no aplica			
Use Case al que extiende: Buscar Puestos			
Use Case de Generalización: no aplica			
Historia de Cambios			
Versión	Fecha	Descripción del Cambio	Autor
1.0	21/04/2011	Generación de la descripción del use case.	Daniel Spaccesi.



Nivel del Use Case: <input type="checkbox"/> Negocio <input checked="" type="checkbox"/> Sistema de Información	
Paquete: Configuración.	Iteración:
Nombre del Use Case Buscar Conocimientos - ID 39.	
Prioridad: <input type="checkbox"/> Alta <input checked="" type="checkbox"/> Media <input type="checkbox"/> Baja	
Categoría: <input checked="" type="checkbox"/> Esencial <input type="checkbox"/> Soporte	Significativo para la Arquitectura: <input type="checkbox"/> Si <input checked="" type="checkbox"/> No
Complejidad <input checked="" type="checkbox"/> Simple <input type="checkbox"/> Mediano <input type="checkbox"/> Complejo <input type="checkbox"/> Muy Complejo <input type="checkbox"/> Extremadamente Complejo	
Actor Principal: Gestor de Configuración (GC)	Actor Secundario: no aplica
Tipo de Use Case: <input checked="" type="checkbox"/> Concreto <input type="checkbox"/> Abstracto	
Objetivo: Buscar y Mostrar información de conocimiento.	
Precondiciones: no aplica.	
Post- Condiciones	Éxito: Conocimiento Encontrado.
	Fracaso1: El GC cancela la operación.
	Fracaso2: Conocimiento no encontrado.
Curso Normal Alternativas	
1- Este caso de uso comienza cuando el GC selecciona la opción del menú Configuración / Administrar Conocimiento.	
2- El sistema habilita la opción para que el GC pueda ingresar el nombre de conocimiento a buscar.	
3- El GC puede ingresar opcionalmente nombre de conocimiento a buscar y selecciona la opción buscar.	
4- El sistema busca el nombre de conocimiento ingresado y encuentra información concordante.	4.A El sistema busca el nombre de conocimiento ingresado y no encuentra información concordante. 4.A.1 El sistema informa que el nombre de conocimiento ingresado es inexistente. 4.A.1.A Se cancela caso de uso.
5- El sistema muestra todos los conocimiento que cumplen con el nombre de conocimiento ingresado.	
6- El GC no desea modificar conocimiento.	6.A El GC si desea modificar conocimiento y se llama al caso de uso "Modificar Otros Conocimiento". 6.A.1 Fin de caso de uso.
7- El GC no desea eliminar conocimiento.	7.A El GC si desea eliminar categoría y se llama al use case "Eliminar Otros Conocimientos". 7.A.1 Fin de caso de uso.
8- Fin del caso de uso.	
Observaciones: El GC puede seleccionar la opción cancelar en cualquier momento.	
Requerimientos no Funcionales Asociados:	
Fuente (Reunión, entrevista, documento, etc.) :	Referencia Fuente:



Asociaciones de Extensión: Modificar Conocimientos, Eliminar Conocimientos.																
Asociaciones de Inclusión: no aplica																
Use Case donde se incluye: no aplica																
Use Case al que extiende: Buscar Conocimientos.																
Use Case de Generalización: no aplica																
Historia de Cambios																
<table border="1"> <thead> <tr> <th><u>Versión</u></th> <th><u>Fecha</u></th> <th><u>Descripción del Cambio</u></th> <th><u>Autor</u></th> </tr> </thead> <tbody> <tr> <td>1.0</td> <td>21/04/2011</td> <td>Generación de la descripción del use case.</td> <td>Jorge Oviedo</td> </tr> <tr> <td>1.1</td> <td>22/10/2011</td> <td>Control de descripción del use case.</td> <td>Jorge Oviedo</td> </tr> <tr> <td></td> <td></td> <td></td> <td></td> </tr> </tbody> </table>	<u>Versión</u>	<u>Fecha</u>	<u>Descripción del Cambio</u>	<u>Autor</u>	1.0	21/04/2011	Generación de la descripción del use case.	Jorge Oviedo	1.1	22/10/2011	Control de descripción del use case.	Jorge Oviedo				
<u>Versión</u>	<u>Fecha</u>	<u>Descripción del Cambio</u>	<u>Autor</u>													
1.0	21/04/2011	Generación de la descripción del use case.	Jorge Oviedo													
1.1	22/10/2011	Control de descripción del use case.	Jorge Oviedo													

Nivel del Use Case: <input type="checkbox"/> Negocio <input checked="" type="checkbox"/> Sistema de Información										
Paquete: Configuración. Iteración:										
Nombre del Use Case Registrar Conocimientos - ID 40.										
Prioridad: <input type="checkbox"/> Alta <input checked="" type="checkbox"/> Media <input type="checkbox"/> Baja										
Categoría: <input checked="" type="checkbox"/> Esencial <input type="checkbox"/> Soporte Significativo para la Arquitectura: <input type="checkbox"/> Si <input checked="" type="checkbox"/> No										
Complejidad <input checked="" type="checkbox"/> Simple <input type="checkbox"/> Mediano <input type="checkbox"/> Complejo <input type="checkbox"/> Muy Complejo <input type="checkbox"/> Extremadamente Complejo										
Actor Principal: Gestor de Configuración (GC) Actor Secundario: no aplica										
Tipo de Use Case: <input checked="" type="checkbox"/> Concreto <input type="checkbox"/> Abstracto										
Objetivo: Registrar nuevo conocimiento.										
Precondiciones: no aplica.										
Post- Condiciones Éxito: Conocimiento Registrado.										
Fracaso1: El GC cancela la operación.										
Fracaso2: El sistema no pudo registrar el conocimiento.										
<table border="1"> <thead> <tr> <th>Curso Normal</th> <th>Alternativas</th> </tr> </thead> <tbody> <tr> <td>1- Este caso de uso comienza cuando el GC selecciona la opción del menú Configuración / Administrar Conocimiento.</td> <td></td> </tr> <tr> <td>2- El usuario selecciona la opción nuevo.</td> <td>2.A. El usuario no selecciona la opción nuevo. 2.A.1. Fin de caso de uso.</td> </tr> <tr> <td>3- El sistema habilita la opción para que el GC pueda ingresar el nombre del conocimiento a registrar.</td> <td></td> </tr> <tr> <td>4- El GC carga nombre de conocimiento a registrar y selecciona la opción de modificar.</td> <td>4.A El GC no carga nombre de conocimiento a registrar y selecciona la opción de registrar. 4.A.1 El sistema informa que debe ingresar obligatoriamente nombre de conocimiento a registrar. 4.A.1.A Fin de caso de uso.</td> </tr> </tbody> </table>	Curso Normal	Alternativas	1- Este caso de uso comienza cuando el GC selecciona la opción del menú Configuración / Administrar Conocimiento.		2- El usuario selecciona la opción nuevo.	2.A. El usuario no selecciona la opción nuevo. 2.A.1. Fin de caso de uso.	3- El sistema habilita la opción para que el GC pueda ingresar el nombre del conocimiento a registrar.		4- El GC carga nombre de conocimiento a registrar y selecciona la opción de modificar.	4.A El GC no carga nombre de conocimiento a registrar y selecciona la opción de registrar. 4.A.1 El sistema informa que debe ingresar obligatoriamente nombre de conocimiento a registrar. 4.A.1.A Fin de caso de uso.
Curso Normal	Alternativas									
1- Este caso de uso comienza cuando el GC selecciona la opción del menú Configuración / Administrar Conocimiento.										
2- El usuario selecciona la opción nuevo.	2.A. El usuario no selecciona la opción nuevo. 2.A.1. Fin de caso de uso.									
3- El sistema habilita la opción para que el GC pueda ingresar el nombre del conocimiento a registrar.										
4- El GC carga nombre de conocimiento a registrar y selecciona la opción de modificar.	4.A El GC no carga nombre de conocimiento a registrar y selecciona la opción de registrar. 4.A.1 El sistema informa que debe ingresar obligatoriamente nombre de conocimiento a registrar. 4.A.1.A Fin de caso de uso.									



5- El sistema registra el nombre de conocimiento ingresado exitosamente e informa al GC.	5.A El sistema no puede registrar el nombre de conocimiento ingresado exitosamente e informa al GC. 5.A.1 Se cancela caso de uso.		
6- Fin del caso de uso.			
Observaciones: El GC puede seleccionar la opción cancelar en cualquier momento.			
Requerimientos no Funcionales Asociados:			
Fuente (Reunión, entrevista, documento, etc.) :	Referencia Fuente:		
Asociaciones de Extensión: no aplica			
Asociaciones de Inclusión: no aplica			
Use Case donde se incluye: no aplica			
Use Case al que extiende: Buscar Conocimiento.			
Use Case de Generalización: no aplica			
Historia de Cambios			
Versión	Fecha	Descripción del Cambio	Autor
1.0	21/04/2011	Generación de la descripción del use case.	Jorge Oviedo
1.1	22/10/2011	Control de descripción del use case.	Jorge Oviedo

Nivel del Use Case:	<input type="checkbox"/> Negocio	<input checked="" type="checkbox"/> Sistema de Información
Paquete: Configuración.	Iteración:	
Nombre del Use Case	Modificar Conocimientos - ID 41.	
Prioridad:	<input type="checkbox"/> Alta	<input checked="" type="checkbox"/> Media <input type="checkbox"/> Baja
Categoría:	<input checked="" type="checkbox"/> Esencial <input type="checkbox"/> Soporte	Significativo para la Arquitectura: <input type="checkbox"/> Si <input checked="" type="checkbox"/> No
Complejidad	<input checked="" type="checkbox"/> Simple <input type="checkbox"/> Mediano <input type="checkbox"/> Complejo <input type="checkbox"/> Muy Complejo <input type="checkbox"/> Extremadamente Complejo	
Actor Principal: Gestor de Configuración (GC)	Actor Secundario: no aplica	
Tipo de Use Case:	<input checked="" type="checkbox"/> Concreto	<input type="checkbox"/> Abstracto
Objetivo: Actualizar información de conocimiento existente.		
Precondiciones: no aplica.		
Post- Condiciones	Éxito: Conocimiento Actualizado.	
	Fracaso1: El GC cancela la operación.	
	Fracaso2: El sistema no pudo registrar conocimiento.	
	Curso Normal	Alternativas
1-	Este caso de uso comienza cuando el GC selecciona la opción editar del registro previamente seleccionado en el caso de uso buscar otros conocimientos.	
2-	El sistema habilita el nombre de conocimiento para que el GC pueda modificarlo.	



3- El GC modifica el nombre de conocimiento y selecciona la opción modificar.			
4- El sistema realiza la actualización de la nueva información de conocimiento e informa al GC.	4.A El sistema no puede registrar el nombre de conocimiento ingresado exitosamente e informa al GC. 4.A.1 Se cancela caso de uso.		
5- Fin del caso de uso.			
Observaciones: El GC puede seleccionar la opción cancelar en cualquier momento.			
Requerimientos no Funcionales Asociados:			
Fuente (Reunión, entrevista, documento, etc.) :	Referencia Fuente:		
Asociaciones de Extensión: no aplica			
Asociaciones de Inclusión: no aplica			
Use Case donde se incluye: no aplica			
Use Case al que extiende: Buscar Conocimientos.			
Use Case de Generalización: no aplica			
Historia de Cambios			
Versión	Fecha	Descripción del Cambio	Autor
1.0	21/04/2011	Generación de la descripción del use case.	Jorge Oviedo
1.1	22/10/2011	Control de descripción del use case.	Jorge Oviedo

Nivel del Use Case:	<input type="checkbox"/> Negocio	<input checked="" type="checkbox"/> Sistema de Información
Paquete: Configuración.	Iteración:	
Nombre del Use Case	Eliminar Conocimientos - ID 42.	
Prioridad:	<input type="checkbox"/> Alta	<input checked="" type="checkbox"/> Media <input type="checkbox"/> Baja
Categoría:	<input checked="" type="checkbox"/> Esencial <input type="checkbox"/> Soporte	Significativo para la Arquitectura: <input type="checkbox"/> Si <input checked="" type="checkbox"/> No
Complejidad	<input checked="" type="checkbox"/> Simple <input type="checkbox"/> Mediano <input type="checkbox"/> Complejo <input type="checkbox"/> Muy Complejo <input type="checkbox"/> Extremadamente Complejo	
Actor Principal: Gestor de Configuración (GC)	Actor Secundario: no aplica	
Tipo de Use Case:	<input checked="" type="checkbox"/> Concreto	<input type="checkbox"/> Abstracto
Objetivo: Eliminar conocimiento existente.		
Precondiciones: no aplica.		
Post- Condiciones	Éxito: Eliminar conocimiento existente.	
	Fracaso1: El GC cancela la operación.	
	Fracaso2: El sistema no pudo eliminar el conocimiento.	
	Fracaso3: El conocimiento está referenciado.	
Curso Normal		Alternativas



1- Este caso de uso comienza cuando el GC selecciona la opción eliminar del registro previamente seleccionado en el caso de uso buscar otros conocimientos.			
2- El Sistema solicita se confirme la operación.			
3- El sistema controla que el registro a eliminar no este referenciado y no lo está.	3.A El sistema controla que el registro a eliminar no este referenciado y si lo está. 3.A.1 El sistema informa que no se puede eliminar porque está referenciado. 3.A.2 Fin de caso de uso.		
4- El sistema realiza la eliminación del conocimiento e informa al GC.	4.A El sistema no realiza la eliminación del conocimiento informado e informa al GC. 4.A.1 Se cancela caso de uso.		
5- Fin del caso de uso.			
Observaciones: El usuario puede seleccionar la opción cancelar en cualquier momento.			
Requerimientos no Funcionales Asociados:			
Fuente (Reunión, entrevista, documento, etc.) :	Referencia Fuente:		
Asociaciones de Extensión: no aplica			
Asociaciones de Inclusión: no aplica			
Use Case donde se incluye: no aplica			
Use Case al que extiende: Buscar Conocimientos.			
Use Case de Generalización: no aplica			
Historia de Cambios			
Versión	Fecha	Descripción del Cambio	Autor
1.0	21/04/2011	Generación de la descripción del use case.	Jorge Oviedo
1.1	22/10/2011	Control de descripción del use case.	Jorge Oviedo

Nivel del Use Case:	<input type="checkbox"/> Negocio	<input checked="" type="checkbox"/> Sistema de Información
Paquete: Configuración.	Iteración:	
Nombre del Use Case	Buscar Áreas de Interés - ID 43.	
Prioridad:	<input type="checkbox"/> Alta	<input checked="" type="checkbox"/> Media <input type="checkbox"/> Baja
Categoría:	<input checked="" type="checkbox"/> Esencial <input type="checkbox"/> Soporte	Significativo para la Arquitectura: <input type="checkbox"/> Si <input checked="" type="checkbox"/> No
Complejidad	<input checked="" type="checkbox"/> Simple <input type="checkbox"/> Mediano <input type="checkbox"/> Complejo <input type="checkbox"/> Muy Complejo <input type="checkbox"/> Extremadamente Complejo	
Actor Principal: Gestor de Configuración (GC)	Actor Secundario: no aplica	
Tipo de Use Case:	<input checked="" type="checkbox"/> Concreto	<input type="checkbox"/> Abstracto
Objetivo: Buscar y Mostrar información de Áreas de Interés.		
Precondiciones: no aplica.		
Post- Condiciones	Éxito: Áreas de Interés Encontrada.	



Fracaso1: El GC cancela la operación. Fracaso2: Áreas de Interés no encontrada.			
Curso Normal	Alternativas		
1- Este caso de uso comienza cuando el GC selecciona la opción del menú Configuración / Administrar áreas de interés.			
2- El sistema habilita la opción para que el GC pueda ingresar el nombre del área de interés a buscar.			
3- El GC puede ingresar opcionalmente nombre del área de interés a buscar y selecciona la opción buscar.			
4- El sistema busca el nombre del área de interés ingresado y encuentra información concordante.	4.A El sistema busca el nombre del área de interés ingresado y no encuentra información concordante. 4.A.1 El sistema informa que el nombre del área de interés ingresada es inexistente. 4.A.1.A Se cancela caso de uso.		
5- El sistema muestra todas las área de interés que cumplen con el nombre de área de interés ingresado.			
6- El GC no desea modificar área de interés.	6.A El GC si desea modificar área de interés y se llama al caso de uso "modificar área de interés". 6.A.1 Fin de caso de uso.		
7- El GC no desea eliminar área de interés.	7.A El GC si desea eliminar categoría y se llama al use case "eliminar área de interés". 7.A.1 Fin de caso de uso.		
8- Fin del caso de uso.			
Observaciones: El GC puede seleccionar la opción cancelar en cualquier momento.			
Requerimientos no Funcionales Asociados:			
Fuente (Reunión, entrevista, documento, etc.) :	Referencia Fuente:		
Asociaciones de Extensión: Modificar Áreas de Interés, Eliminar Áreas de Interés.			
Asociaciones de Inclusión: no aplica			
Use Case donde se incluye: no aplica			
Use Case al que extiende: Buscar Áreas de Interés.			
Use Case de Generalización: no aplica			
Historia de Cambios			
Versión	Fecha	Descripción del Cambio	Autor
1.0	21/04/2011	Generación de la descripción del use case.	Jorge Oviedo
1.1	22/10/2011	Control de descripción del use case.	Jorge Oviedo



--	--	--	--

Nivel del Use Case: <input type="checkbox"/> Negocio <input checked="" type="checkbox"/> Sistema de Información	
Paquete: Configuración.	Iteración:
Nombre del Use Case Registrar Áreas de Interés - ID 44.	
Prioridad: <input type="checkbox"/> Alta <input checked="" type="checkbox"/> Media <input type="checkbox"/> Baja	
Categoría: <input checked="" type="checkbox"/> Esencial <input type="checkbox"/> Soporte	Significativo para la Arquitectura: <input type="checkbox"/> Si <input checked="" type="checkbox"/> No
Complejidad <input checked="" type="checkbox"/> Simple <input type="checkbox"/> Mediano <input type="checkbox"/> Complejo <input type="checkbox"/> Muy Complejo <input type="checkbox"/> Extremadamente Complejo	
Actor Principal: Gestor de Configuración (GC)	Actor Secundario: no aplica
Tipo de Use Case: <input checked="" type="checkbox"/> Concreto <input type="checkbox"/> Abstracto	
Objetivo: Registrar nueva área de interés.	
Precondiciones: no aplica.	
Post- Condiciones	Éxito: Área de interés Registrada.
	Fracaso1: El GC cancela la operación.
	Fracaso2: El sistema no pudo registrar el área de interés.
Curso Normal	Alternativas
1- Este caso de uso comienza cuando el GC selecciona la opción del menú Configuración / Administrar área de interés.	
2- El usuario selecciona la opción nuevo.	2.A. El usuario no selecciona la opción nuevo. 2.A.1. Fin de caso de uso.
3- El sistema habilita la opción para que el GC pueda ingresar el nombre del área de interés a registrar.	
4- El GC carga nombre de área de interés a registrar y selecciona la opción de modificar.	4.A El GC no carga nombre de área de interés a registrar y selecciona la opción de registrar. 4.A.1 El sistema informa que debe ingresar obligatoriamente nombre de área de interés a registrar. 4.A.1.A Fin de caso de uso.
5- El sistema registra el nombre de área de interés ingresada exitosamente e informa al GC.	5.A El sistema no puede registrar el nombre de área de interés ingresada exitosamente e informa al GC. 5.A.1 Se cancela caso de uso.
6- Fin del caso de uso.	
Observaciones: El GC puede seleccionar la opción cancelar en cualquier momento.	
Requerimientos no Funcionales Asociados:	
Fuente (Reunión, entrevista, documento, etc.) :	Referencia Fuente:
Asociaciones de Extensión: no aplica	
Asociaciones de Inclusión: no aplica	



Use Case donde se incluye: no aplica			
Use Case al que extiende: Buscar Área de Interés.			
Use Case de Generalización: no aplica			
Historia de Cambios			
<u>Versión</u>	<u>Fecha</u>	<u>Descripción del Cambio</u>	<u>Autor</u>
1.0	21/04/2011	Generación de la descripción del use case.	Jorge Oviedo
1.1	22/10/2011	Control de descripción del use case.	Jorge Oviedo

Nivel del Use Case: <input type="checkbox"/> Negocio <input checked="" type="checkbox"/> Sistema de Información	
Paquete: Configuración.	Iteración:
Nombre del Use Case	Modificar Áreas de Interés - ID 45.
Prioridad: <input type="checkbox"/> Alta <input checked="" type="checkbox"/> Media <input type="checkbox"/> Baja	
Categoría: <input checked="" type="checkbox"/> Esencial <input type="checkbox"/> Soporte	Significativo para la Arquitectura: <input type="checkbox"/> Si <input checked="" type="checkbox"/> No
Complejidad <input checked="" type="checkbox"/> Simple <input type="checkbox"/> Mediano <input type="checkbox"/> Complejo <input type="checkbox"/> Muy Complejo <input type="checkbox"/> Extremadamente Complejo	
Actor Principal: Gestor de Configuración (GC)	Actor Secundario: no aplica
Tipo de Use Case: <input checked="" type="checkbox"/> Concreto <input type="checkbox"/> Abstracto	
Objetivo: Actualizar información de área de interés existente.	
Precondiciones: no aplica.	
Post- Condiciones	Éxito: Área de interés Actualizada.
	Fracaso1: El GC cancela la operación.
	Fracaso2: El sistema no pudo registrar el área de interés.
Curso Normal	Alternativas
1- Este caso de uso comienza cuando el GC selecciona la opción editar del registro previamente seleccionado en el caso de uso buscar área de interés.	
2- El sistema habilita el nombre de la área de interés para que el GC pueda modificarlo.	
3- El GC modifica el nombre del área de interés y selecciona la opción modificar.	
4- El sistema realiza la actualización de la nueva información del área de interés e informa al GC.	4.A El sistema no puede registrar el nombre del área de interés ingresada exitosamente e informa al GC. 4.A.1 Se cancela caso de uso.
5- Fin del caso de uso.	
Observaciones: El GC puede seleccionar la opción cancelar en cualquier momento.	
Requerimientos no Funcionales Asociados:	
Fuente (Reunión, entrevista, documento, etc.) :	Referencia Fuente:
Asociaciones de Extensión: no aplica	



Asociaciones de Inclusión: no aplica			
Use Case donde se incluye: no aplica			
Use Case al que extiende: Buscar Área de interés.			
Use Case de Generalización: no aplica			
Historia de Cambios			
<u>Versión</u>	<u>Fecha</u>	<u>Descripción del Cambio</u>	<u>Autor</u>
1.0	21/04/2011	Generación de la descripción del use case.	Jorge Oviedo
1.1	22/10/2011	Control de descripción del use case.	Jorge Oviedo

Nivel del Use Case: <input type="checkbox"/> Negocio <input checked="" type="checkbox"/> Sistema de Información	
Paquete: Configuración.	Iteración:
Nombre del Use Case Eliminar Áreas de Interés - ID 46.	
Prioridad: <input type="checkbox"/> Alta <input checked="" type="checkbox"/> Media <input type="checkbox"/> Baja	
Categoría: <input checked="" type="checkbox"/> Esencial <input type="checkbox"/> Soporte Significativo para la Arquitectura: <input type="checkbox"/> Si <input checked="" type="checkbox"/> No	
Complejidad <input checked="" type="checkbox"/> Simple <input type="checkbox"/> Mediano <input type="checkbox"/> Complejo <input type="checkbox"/> Muy Complejo <input type="checkbox"/> Extremadamente Complejo	
Actor Principal: Gestor de Configuración (GC) Actor Secundario: no aplica	
Tipo de Use Case: <input checked="" type="checkbox"/> Concreto <input type="checkbox"/> Abstracto	
Objetivo: Eliminar área de interés existente.	
Precondiciones: no aplica.	
Post- Condiciones	Éxito: Eliminar área de interés existente. Fracaso1: El GC cancela la operación. Fracaso2: El sistema no pudo eliminar área de interés. Fracaso3: El área de interés está referenciada.
Curso Normal	Alternativas
1- Este caso de uso comienza cuando el GC selecciona la opción eliminar del registro previamente seleccionado en el caso de uso buscar área de interés.	
2- El Sistema solicita se confirme la operación.	
3- El sistema controla que el registro a eliminar no este referenciado y no lo está.	3.A El sistema controla que el registro a eliminar no este referenciado y si lo está. 3.A.1 El sistema informa que no se puede eliminar porque está referenciado. 3.A.2 Fin de caso de uso.
4- El sistema realiza la eliminación del área de interés e informa al GC.	4.A El sistema no realiza la eliminación del área de interés informada e informa al GC. 4.A.1 Se cancela caso de uso.
5- Fin del caso de uso.	
Observaciones: El usuario puede seleccionar la opción cancelar en cualquier momento.	



Requerimientos no Funcionales Asociados:			
Fuente (Reunión, entrevista, documento, etc.) :		Referencia Fuente:	
Asociaciones de Extensión: no aplica			
Asociaciones de Inclusión: no aplica			
Use Case donde se incluye: no aplica			
Use Case al que extiende: Buscar Área de interés.			
Use Case de Generalización: no aplica			
Historia de Cambios			
Versión	Fecha	Descripción del Cambio	Autor
1.0	21/04/2011	Generación de la descripción del use case.	Jorge Oviedo
1.1	22/10/2011	Control de descripción del use case.	Jorge Oviedo

Nivel del Use Case: <input type="checkbox"/> Negocio <input checked="" type="checkbox"/> Sistema de Información	
Paquete: Gestión Configuración	Iteración:
Nombre del Use Case	Consultar Búsqueda de Perfil - ID 47.
Prioridad: <input checked="" type="checkbox"/> Alta <input type="checkbox"/> Media <input type="checkbox"/> Baja	
Categoría: <input checked="" type="checkbox"/> Esencial <input type="checkbox"/> Soporte	Significativo para la Arquitectura: <input type="checkbox"/> Si <input checked="" type="checkbox"/> No
Complejidad: <input type="checkbox"/> Simple <input checked="" type="checkbox"/> Mediano <input type="checkbox"/> Complejo <input type="checkbox"/> Muy Complejo <input type="checkbox"/> Extremadamente Complejo	
Actor Principal: Gestor de Búsquedas (GB)	Actor Secundario: no aplica
Tipo de Use Case: <input checked="" type="checkbox"/> Concreto <input type="checkbox"/> Abstracto	
Objetivo: Buscar y mostrar información de las búsquedas.	
Precondiciones: no aplica.	
Post- Condiciones	Éxito 1: Se mostraron las búsquedas correctamente. Éxito 2: Se encontró y modifíco la búsqueda correctamente. Fracaso 1: El GB cancela la operación.
Curso Normal	Alternativas
1. El Caso de Uso comienza cuando el GB selecciona la opción "Gestión de Búsquedas de Perfiles" en el menú de Selección.	
2. El sistema muestra las opciones de filtrado: nombre, descripción, categoría, responsable, dirección, nivel de puesto, lugar, mostrar búsquedas cerradas y mostrar solo con vacantes pendientes.	
3. El GB selecciona realiza el filtrado por alguna de las opciones posibles	



4. El sistema busca la lista de búsquedas y las muestra con los siguientes datos (Categoría, Nombre, Responsable y Fecha de Comienzo, Cantidad de Candidatos, Vacantes Disponibles, Vacantes Cubiertas y la Columna Modificar Búsqueda).			
5. El GB no desea modificar la búsqueda.	5.A. El GB si desea modificar la búsqueda y se llama al caso de uso Modificar Búsqueda. 5.A.1. Fin del caso de uso.		
6. Fin del Caso de Uso.			
Observaciones: El GB puede seleccionar la opción cancelar en cualquier momento.			
Requerimientos no Funcionales Asociados:			
Fuente: Entrevista	Referencia Fuente:		
Asociaciones de Extensión: Modificar Búsqueda de Perfil.			
Asociaciones de Inclusión: no aplica			
Use Case donde se incluye: no aplica			
Use Case al que extiende: no aplica			
Use Case de Generalización: no aplica			
<u>Historia de Cambios</u>			
<u>Versión</u>	<u>Fecha</u>	<u>Descripción del Cambio</u>	<u>Autor</u>
1.0	21/04/2011	Generación de la descripción del use case.	Gonzalo Yorlano.
1.1	23/10/2011	Corrección del curso normal	Gonzalo Yorlano

Nivel del Use Case:	<input type="checkbox"/> Negocio	<input checked="" type="checkbox"/> Sistema de Información
Paquete: Gestión Configuración	Iteración:	
Nombre del Use Case	Registrar Búsqueda de Perfil - ID 48.	
Prioridad:	<input type="checkbox"/> Alta	<input type="checkbox"/> Media <input checked="" type="checkbox"/> Baja
Categoría:	<input checked="" type="checkbox"/> Esencial <input type="checkbox"/> Soporte	Significativo para la Arquitectura: <input type="checkbox"/> Si <input checked="" type="checkbox"/> No
Complejidad:	<input type="checkbox"/> Simple <input checked="" type="checkbox"/> Mediano <input type="checkbox"/> Complejo <input type="checkbox"/> Muy Complejo <input type="checkbox"/> Extremadamente Complejo	
Actor Principal: Gestor de Búsquedas (GB)	Actor Secundario: no aplica	
Tipo de Use Case:	<input checked="" type="checkbox"/> Concreto	<input type="checkbox"/> Abstracto
Objetivo: Registrar la búsqueda.		
Precondiciones: no aplica.		
Post- Condiciones	Éxito 1: Se registro la búsqueda correctamente. Fracaso 1: El GB cancela la operación. Fracaso 2: El GB no confirma la registración.	
Curso Normal		Alternativas
1. El caso de uso comienza cuando el GB selecciona la opción "Nuevo" en la pantalla de "Búsquedas de Perfiles".		



2- El sistema solicita se ingrese el nombre de la búsqueda, tipo (int/ext), descripción, perfil, requisitos, categoría, responsable, dirección, nivel de puesto, lugar, fecha de comienzo, vacantes disponibles y fecha de cierre.			
3- El GB ingresa los datos y presiona el botón "Guardar"			
4- El Sistema verifica y solicita se confirme la operación.			
5- El GB confirma la operación.	5.A El GB no confirma la operación. 5.A.1. Se cancela el caso de uso.		
6- El sistema registra la búsqueda.			
7- Fin del caso de uso.			
Observaciones: El GB puede seleccionar la opción cancelar en cualquier momento.			
Requerimientos no Funcionales Asociados:			
Fuente: Entrevista	Referencia Fuente:		
Asociaciones de Extensión: no aplica			
Asociaciones de Inclusión: no aplica			
Use Case donde se incluye: no aplica			
Use Case al que extiende: no aplica			
Use Case de Generalización: no aplica			
Historia de Cambios			
Versión	Fecha	Descripción del Cambio	Autor
1.0	21/04/2011	Generación de la descripción del use case.	Gonzalo Yorlano.
1.1	23/10/2011	Modificación de los datos de la búsqueda	Gonzalo Yorlano

Nivel del Use Case:	<input type="checkbox"/> Negocio	<input checked="" type="checkbox"/> Sistema de Información
Paquete: Gestión Configuración	Iteración:	
Nombre del Use Case	Modificar Búsqueda de Perfil - ID 49.	
Prioridad:	<input type="checkbox"/> Alta	<input type="checkbox"/> Media <input checked="" type="checkbox"/> Baja
Categoría:	<input checked="" type="checkbox"/> Esencial <input type="checkbox"/> Soporte	Significativo para la Arquitectura: <input type="checkbox"/> Si <input checked="" type="checkbox"/> No
Complejidad:	<input type="checkbox"/> Simple <input checked="" type="checkbox"/> Mediano <input type="checkbox"/> Complejo <input type="checkbox"/> Muy Complejo <input type="checkbox"/> Extremadamente Complejo	
Actor Principal: Gestor de Búsquedas (GB)	Actor Secundario: no aplica	
Tipo de Use Case:	<input checked="" type="checkbox"/> Concreto	<input type="checkbox"/> Abstracto
Objetivo: Modificar datos de la búsqueda.		
Precondiciones: no aplica.		
Post- Condiciones	Éxito 1: Se modificó la búsqueda correctamente.	
	Fracaso 1: El GB cancela la operación.	
	Fracaso 2: El GB no confirma la modificación.	
Curso Normal		Alternativas



1. El caso de uso comienza cuando el GB selecciona la opción "Modificar" del registro previamente seleccionado en el caso de uso "Consultar Búsqueda de Perfil".	
2- El sistema muestra el nombre de la búsqueda, tipo (int/ext), descripción, perfil, requisitos, categoría, responsable, dirección, nivel de puesto, lugar, fecha de comienzo, vacantes disponibles, vacantes cubiertas y fecha de cierre, y solicita se modifiquen los datos deseados.	
3- El GB modifica los datos que desee.	
4- El Sistema solicita se confirme la operación.	
5- El GB confirma la operación.	5.A El GB no confirma la operación. 5.A.1. Se cancela el caso de uso.
6- El Sistema registra las modificaciones del GB.	
7- Fin del caso de uso.	

Observaciones: El GB puede seleccionar la opción cancelar en cualquier momento.

Requerimientos no Funcionales Asociados:

Fuente: Entrevista

Referencia Fuente:

Asociaciones de Extensión: no aplica

Asociaciones de Inclusión: no aplica

Use Case donde se incluye: no aplica

Use Case al que extiende: Consultar Búsqueda de Perfil

Use Case de Generalización: no aplica

Historia de Cambios

<u>Versión</u>	<u>Fecha</u>	<u>Descripción del Cambio</u>	<u>Autor</u>
1.0	21/04/2011	Generación de la descripción del use case.	Gonzalo Yorlano.
1.1	23/10/2011	Modificación de los datos de la búsqueda	Gonzalo Yorlano.

Nivel del Use Case:	<input type="checkbox"/> Negocio	<input checked="" type="checkbox"/> Sistema de Información
Paquete: Gestión Configuración	Iteración:	
Nombre del Use Case	Eliminar Búsqueda de Perfil - ID 50.	
Prioridad:	<input type="checkbox"/> Alta	<input type="checkbox"/> Media <input checked="" type="checkbox"/> Baja
Categoría:	<input checked="" type="checkbox"/> Esencial <input type="checkbox"/> Soporte	Significativo para la Arquitectura: <input type="checkbox"/> Si <input checked="" type="checkbox"/> No
Complejidad:	<input type="checkbox"/> Simple <input checked="" type="checkbox"/> Mediano <input type="checkbox"/> Complejo <input type="checkbox"/> Muy Complejo <input type="checkbox"/> Extremadamente Complejo	
Actor Principal: Gestor de Búsqueda (GB)	Actor Secundario: no aplica	
Tipo de Use Case:	<input checked="" type="checkbox"/> Concreto	<input type="checkbox"/> Abstracto
Objetivo: Eliminar búsqueda		
Precondiciones: no aplica.		
Post- Condiciones	Éxito 1: La búsqueda fue eliminada.	
	Fracaso 1: El GB no confirma la eliminación.	
	Fracaso 2: El sistema no pudo realizar la eliminación correctamente.	



Curso Normal		Alternativas	
1. El caso de uso comienza cuando el GB selecciona la opción "Eliminar" del registro previamente seleccionado en el caso de uso "Consultar Búsqueda de Perfil".			
2- El Sistema solicita se confirme la operación.			
3- El GB confirma la operación.		3.A El GB no confirma la operación. 3.A.1. Se cancela el caso de uso.	
4- El sistema realiza la eliminación de la búsqueda.		4.A El sistema no puede eliminar la búsqueda exitosamente e informa al GB. 4.A.1 Se cancela caso de uso.	
5- Fin del caso de uso.			
Observaciones:			
Requerimientos no Funcionales Asociados:			
Fuente: Entrevista		Referencia Fuente:	
Asociaciones de Extensión: no aplica			
Asociaciones de Inclusión: no aplica			
Use Case donde se incluye: no aplica			
Use Case al que extiende: Consultar Búsqueda de Perfil			
Use Case de Generalización: no aplica			
Historia de Cambios			
Versión	Fecha	Descripción del Cambio	Autor
1.0	21/04/2011	Generación de la descripción del use case.	Gonzalo Yorlano.
1.1	23/10/2011	Modificación de nombre de Caso de Uso	Gonzalo Yorlano.

Nivel del Use Case:	<input type="checkbox"/> Negocio	<input checked="" type="checkbox"/> Sistema de Información
Paquete: Gestión Configuración	Iteración:	
Nombre del Use Case	Buscar Esquema - ID 51.	
Prioridad:	<input type="checkbox"/> Alta	<input type="checkbox"/> Media <input checked="" type="checkbox"/> Baja
Categoría:	<input checked="" type="checkbox"/> Esencial <input type="checkbox"/> Soporte	Significativo para la Arquitectura: <input type="checkbox"/> Si <input checked="" type="checkbox"/> No
Complejidad:	<input type="checkbox"/> Simple <input checked="" type="checkbox"/> Mediano <input type="checkbox"/> Complejo <input type="checkbox"/> Muy Complejo <input type="checkbox"/> Extremadamente Complejo	
Actor Principal: Gestor de Configuración (GC)	Actor Secundario: no aplica	
Tipo de Use Case:	<input checked="" type="checkbox"/> Concreto	<input type="checkbox"/> Abstracto
Objetivo: Buscar y mostrar información de los esquemas.		
Precondiciones: no aplica.		
Post- Condiciones	Éxito 1: Se mostraron los esquemas correctamente. Éxito 2: Se encontró y modifíco el esquema correctamente. Fracaso 1: El GC cancela la operación.	
Curso Normal		Alternativas



1. El Caso de Uso comienza cuando el GC selecciona la opción "Gestión de Esquemas" en el menú de configuración.			
2. El sistema busca la lista de categorías.			
3. El GC selecciona una categoría y el sistema muestra los esquemas correspondientes a la categoría seleccionada			
4. El GC no desea modificar el esquema.	4.A. El GC si desea modificar el esquema y se llama al caso de uso Modificar Esquema. 3.A.1. Fin del caso de uso.		
5. Fin del Caso de Uso.			
Observaciones: El GC puede seleccionar la opción cancelar en cualquier momento.			
Requerimientos no Funcionales Asociados:			
Fuente: Entrevista	Referencia Fuente:		
Asociaciones de Extensión: Modificar Esquema.			
Asociaciones de Inclusión: no aplica			
Use Case donde se incluye: no aplica			
Use Case al que extiende: no aplica			
Use Case de Generalización: no aplica			
<u>Historia de Cambios</u>			
<u>Versión</u>	<u>Fecha</u>	<u>Descripción del Cambio</u>	<u>Autor</u>
1.0	09/05/2011	Generación de la descripción del use case.	Gonzalo Yorlano.

Nivel del Use Case:	<input type="checkbox"/> Negocio	<input checked="" type="checkbox"/> Sistema de Información			
Paquete: Gestión Configuración	Iteración:				
Nombre del Use Case	Registrar Esquema - ID 52.				
Prioridad:	<input type="checkbox"/> Alta	<input type="checkbox"/> Media	<input checked="" type="checkbox"/> Baja		
Categoría:	<input checked="" type="checkbox"/> Esencial	<input type="checkbox"/> Soporte	Significativo para la Arquitectura: <input type="checkbox"/> Si <input checked="" type="checkbox"/> No		
Complejidad:	<input type="checkbox"/> Simple	<input type="checkbox"/> Mediano	<input checked="" type="checkbox"/> Complejo	<input type="checkbox"/> Muy Complejo	<input type="checkbox"/> Extremadamente Complejo
Actor Principal: Gestor de Configuración (GC)	Actor Secundario: no aplica				
Tipo de Use Case:	<input checked="" type="checkbox"/> Concreto	<input type="checkbox"/> Abstracto			
Objetivo: Registrar esquema de categorías.					
Precondiciones: no aplica.					
Post- Condiciones	Éxito 1: Se registró el esquema correctamente.				
	Fracaso 1: El GC cancela la operación.				
	Fracaso 2: El GC no confirma la registración.				
Curso Normal			Alternativas		



1- El caso de uso comienza cuando el GC selecciona la opción "Nuevo" en la pantalla de Gestión de Esquemas.			
2- El sistema solicita se seleccione la categoría.			
3- El GC selecciona la categoría y el sistema muestra las etapas y estados posibles de cada una de ellas.			
4- El GC selecciona las etapas y los estados posibles de cada una			
5- El Sistema solicita se confirme la operación.			
6- El GC confirma la operación.	6.A El GC no confirma la operación. 6.A.1. Se cancela el caso de uso.		
7- El Sistema registra el esquema.			
8- Fin del caso de uso.			
Observaciones: El GC puede seleccionar la opción cancelar en cualquier momento.			
Requerimientos no Funcionales Asociados:			
Fuente: Entrevista	Referencia Fuente:		
Asociaciones de Extensión: no aplica			
Asociaciones de Inclusión: no aplica			
Use Case donde se incluye: no aplica			
Use Case al que extiende: no aplica			
Use Case de Generalización: no aplica			
<u>Historia de Cambios</u>			
<u>Versión</u>	<u>Fecha</u>	<u>Descripción del Cambio</u>	<u>Autor</u>
1.0	08/05/2011	Generación de la descripción del use case.	Gonzalo Yorlano.

Nivel del Use Case:	<input type="checkbox"/> Negocio	<input checked="" type="checkbox"/> Sistema de Información
Paquete: Gestión Configuración	Iteración:	
Nombre del Use Case	Modificar Esquema - ID 53.	
Prioridad:	<input type="checkbox"/> Alta	<input type="checkbox"/> Media <input checked="" type="checkbox"/> Baja
Categoría:	<input checked="" type="checkbox"/> Esencial <input type="checkbox"/> Soporte	Significativo para la Arquitectura: <input type="checkbox"/> Si <input checked="" type="checkbox"/> No
Complejidad:	<input type="checkbox"/> Simple <input checked="" type="checkbox"/> Mediano <input type="checkbox"/> Complejo <input type="checkbox"/> Muy Complejo <input type="checkbox"/> Extremadamente Complejo	
Actor Principal: Gestor de Configuración (GC)	Actor Secundario: no aplica	
Tipo de Use Case:	<input checked="" type="checkbox"/> Concreto	<input type="checkbox"/> Abstracto
Objetivo: Modificar esquema.		
Precondiciones: no aplica.		
Post- Condiciones	Éxito 1: Se modificó el esquema correctamente.	
	Fracaso 1: El GC cancela la operación.	
	Fracaso 2: El GC no confirma la modificación.	
Curso Normal		Alternativas



1. El caso de uso comienza cuando el GC selecciona la opción editar del registro previamente seleccionado en el caso de uso "Consultar Esquema".	
2- El sistema muestra las etapas con cada uno de los estados posibles que puede asumir la misma y solicita se modifiquen los datos deseados.	
3- El GC modifica los datos que desee.	
4- El Sistema solicita se confirme la operación.	
5- El GC confirma la operación.	5.A El GC no confirma la operación. 5.A.1. Se cancela el caso de uso.
6- El Sistema registra las modificaciones del GC.	
7- Fin del caso de uso.	

Observaciones: El GC puede seleccionar la opción cancelar en cualquier momento.

Requerimientos no Funcionales Asociados:

Fuente: Entrevista

Referencia Fuente:

Asociaciones de Extensión: no aplica

Asociaciones de Inclusión: no aplica

Use Case donde se incluye: no aplica

Use Case al que extiende: Consultar Búsqueda

Use Case de Generalización: no aplica

Historia de Cambios

<u>Versión</u>	<u>Fecha</u>	<u>Descripción del Cambio</u>	<u>Autor</u>
1.0	08/05/2011	Generación de la descripción del use case.	Gonzalo Yorlano.

Nivel del Use Case:	<input type="checkbox"/> Negocio	<input checked="" type="checkbox"/> Sistema de Información
Paquete: Gestión Curriculum	Iteración:	
Nombre del Use Case	Registrar Experiencia Laboral en CV - ID 54.	
Prioridad:	<input type="checkbox"/> Alta	<input type="checkbox"/> Media <input checked="" type="checkbox"/> Baja
Categoría:	<input checked="" type="checkbox"/> Esencial <input type="checkbox"/> Soporte	Significativo para la Arquitectura: <input type="checkbox"/> Si <input checked="" type="checkbox"/> No
Complejidad:	<input type="checkbox"/> Simple <input checked="" type="checkbox"/> Mediano <input type="checkbox"/> Complejo <input type="checkbox"/> Muy Complejo <input type="checkbox"/> Extremadamente Complejo	
Actor Principal: Postulante (P)	Actor Secundario: no aplica	
Tipo de Use Case:	<input checked="" type="checkbox"/> Concreto	<input type="checkbox"/> Abstracto
Objetivo: Registrar experiencia laboral.		
Precondiciones: no aplica.		
Post- Condiciones	Éxito 1: Se registró la experiencia laboral correctamente.	
	Fracaso 1: El P cancela la operación.	
	Fracaso 2: El P no confirma la registración.	
Curso Normal		Alternativas



1. El sistema solicita se seleccione el rubro, el puesto , el área e ingrese la empresa, la fecha de inicio, la fecha de fin y las tareas realizadas			
2- El P selecciona e ingresa los datos solicitados			
3- El Sistema solicita se confirme la operación.			
4- El P confirma la operación.	4.A El P no confirma la operación. 4.A.1. Se cancela el caso de uso.		
5- El Sistema registra la nueva experiencia laboral.			
6- Fin del caso de uso.			
Observaciones: El P puede seleccionar la opción cancelar en cualquier momento.			
Requerimientos no Funcionales Asociados:			
Fuente: Entrevista	Referencia Fuente:		
Asociaciones de Extensión: no aplica			
Asociaciones de Inclusión: no aplica			
Use Case donde se incluye: no aplica			
Use Case al que extiende: no aplica			
Use Case de Generalización: no aplica			
Historia de Cambios			
Versión	Fecha	Descripción del Cambio	Autor
1.0	08/05/2011	Generación de la descripción del use case.	Gonzalo Yorlano.

Nivel del Use Case:	<input type="checkbox"/> Negocio	<input checked="" type="checkbox"/> Sistema de Información
Paquete: Gestión Curriculum	Iteración:	
Nombre del Use Case	Buscar Curriculum- ID 55.	
Prioridad:	<input checked="" type="checkbox"/> Alta	<input type="checkbox"/> Media <input type="checkbox"/> Baja
Categoría:	<input checked="" type="checkbox"/> Esencial <input type="checkbox"/> Soporte	Significativo para la Arquitectura: <input type="checkbox"/> Si <input checked="" type="checkbox"/> No
Complejidad:	<input type="checkbox"/> Simple <input type="checkbox"/> Mediano <input type="checkbox"/> Complejo <input checked="" type="checkbox"/> Muy Complejo <input type="checkbox"/> Extremadamente Complejo	
Actor Principal: Postulante (P)	Actor Secundario: no aplica	
Tipo de Use Case:	<input checked="" type="checkbox"/> Concreto	<input type="checkbox"/> Abstracto
Objetivo: Buscar Curriculum Vitae.		
Precondiciones: no aplica.		
Post- Condiciones	Éxito 1: Se encontró el Currículum Vitae.	
	Fracaso 1: El P cancela la operación.	
Curso Normal		Alternativas
1. El Caso de Uso comienza cuando el P selecciona la opción del menú "Gestión de Currículum".		
2. El sistema solicita se seleccione tipo de documento e ingrese el número, el apellido y/o el nombre del postulante.		



3. El P ingresa el/los datos solicitados por el sistema y presiona el botón Buscar	
4. El sistema muestra los datos de los postulantes que corresponden con los filtros aplicados: apellido, nombre, tipo de documento, número de documento, teléfono, celular y el mail.	
5. El P no desea modificar el CV.	5.A. El P si desea modificar el CV y se llama al caso de uso Modificar Curriculum. 5.A.1. Fin del caso de uso.
6. El P no desea citar al candidato.	6.A El P desea citar al candidato y se llama al caso de uso "Registrar Cita Postulante". 6.A.1 Fin del caso de uso.
7. El P no desea ver la situación (etapas y estados) del candidato en el proceso de selección	7.A El P desea ver la situación del candidato en el proceso de selección y se llama al caso de uso "Consultar Proceso de Selección del Candidato" 7.A.1 Fin del caso de uso
8. El P no desea ver el CV del candidato	8.A El P desea ver el CV del candidato y se llama al caso de uso "Reporte de CV"
9. El P no desea asignar al postulante a una búsqueda de perfil	9.A El P desea asignar al postulante a una búsqueda de perfil y se llama al caso de uso "Asignar Postulante a Búsqueda".
10. Fin del caso de Uso	

Observaciones: El P puede seleccionar la opción cancelar en cualquier momento.

Requerimientos no Funcionales Asociados:

Fuente: Entrevista

Referencia Fuente:

Asociaciones de Extensión: Modificar Curriculum, Registrar Cita Postulante, Consultar Proceso de Selección del Candidato, Reporte de CV, Asignar Postulante a Búsqueda.

Asociaciones de Inclusión: no aplica

Use Case donde se incluye: no aplica

Use Case de Generalización: no aplica

Historia de Cambios

<u>Versión</u>	<u>Fecha</u>	<u>Descripción del Cambio</u>	<u>Autor</u>
1.0	07/05/2011	Generación de la descripción del use case.	Gonzalo Yorlano.
1.1	23/10/2011	Agregado y modificación del curso normal y alternativo	Gonzalo Yorlano.

Nivel del Use Case: Negocio Sistema de Información

Paquete: Gestión Curriculum **Iteración:**

Nombre del Use Case Registrar Curriculum - ID 56.

Prioridad: Alta Media Baja



Categoría: <input checked="" type="checkbox"/> Esencial <input type="checkbox"/> Soporte		Significativo para la Arquitectura: <input type="checkbox"/> Si <input checked="" type="checkbox"/> No	
Complejidad: <input type="checkbox"/> Simple <input type="checkbox"/> Mediano <input type="checkbox"/> Complejo <input checked="" type="checkbox"/> Muy Complejo <input type="checkbox"/> Extremadamente Complejo			
Actor Principal: Postulante (P)		Actor Secundario: no aplica	
Tipo de Use Case: <input checked="" type="checkbox"/> Concreto <input type="checkbox"/> Abstracto			
Objetivo: Registrar Curriculum Vitae.			
Precondiciones: no aplica.			
Post- Condiciones		Éxito 1: Se registró el Curriculum Vitae correctamente.	
		Fracaso 1: El P cancela la operación.	
		Fracaso 2: El P no confirma la registración.	
Curso Normal		Alternativas	
1. El caso de uso comienza cuando el P selecciona la opción "Nuevo" en la pantalla de "Buscar Currículums".			
2- El sistema solicita se selección tipo de documento e ingrese el número del mismo			
3- El P ingresa los datos.			
4- El sistema verifica si existe el CV y no existe		4.A El CV existe en la Base de Datos y se llama al caso de uso "Modificar Curriculum"	
5- El sistema solicita se carguen los demás datos personales: apellido, nombres, celular, teléfono, mail, sexo y un campo comentarios.			
6- El P ingresa los datos personales y presiona el botón Siguiente.			
7- Se llama al caso de uso "Registrar Estudios en CV".			
8- Se llama al caso de uso "Registrar Experiencia Laboral en CV".			
9- El sistema solicita se seleccione el tipo de habilidad y la habilidad.			
10- El P selecciona los datos de habilidades requeridos en el punto anterior.		10.A El postulante no selecciona los datos de habilidades.	
11- El P confirma la operación de registro.		11.A El P no confirma la operación. 11.A.1. Se cancela el caso de uso.	
12- El Sistema registra el Curriculum Vitae.			
13- Fin del caso de uso.			
Observaciones: El P puede seleccionar la opción cancelar en cualquier momento.			
Requerimientos no Funcionales Asociados:			
Fuente: Entrevista		Referencia Fuente:	
Asociaciones de Extensión: Modificar Curriculum			
Asociaciones de Inclusión: Registrar Estudios en CV, Registrar Experiencia Laboral			
Use Case donde se incluye: no aplica			
Use Case al que extiende: no aplica			
Use Case de Generalización: no aplica			
<u>Historia de Cambios</u>			



<u>Versión</u>	<u>Fecha</u>	<u>Descripción del Cambio</u>	<u>Autor</u>
1.0	07/05/2011	Generación de la descripción del use case.	Gonzalo Yorlano.
1.1	23/05/2011	Modificación de Curso Normal	Gonzalo Yorlano.

Nivel del Use Case: <input type="checkbox"/> Negocio <input checked="" type="checkbox"/> Sistema de Información	
Paquete: Gestión Curriculum	Iteración:
Nombre del Use Case: Modificar Curriculum - ID 57.	
Prioridad: <input type="checkbox"/> Alta <input type="checkbox"/> Media <input checked="" type="checkbox"/> Baja	
Categoría: <input checked="" type="checkbox"/> Esencial <input type="checkbox"/> Soporte	Significativo para la Arquitectura: <input type="checkbox"/> Si <input checked="" type="checkbox"/> No
Complejidad: <input type="checkbox"/> Simple <input type="checkbox"/> Mediano <input type="checkbox"/> Complejo <input checked="" type="checkbox"/> Muy Complejo <input type="checkbox"/> Extremadamente Complejo	
Actor Principal: Postulante (P)	Actor Secundario: no aplica
Tipo de Use Case: <input checked="" type="checkbox"/> Concreto <input type="checkbox"/> Abstracto	
Objetivo: Modificar datos del CV.	
Precondiciones: no aplica.	
Post- Condiciones	Éxito 1: Se modificó el CV correctamente.
	Fracaso 1: El P cancela la operación.
	Fracaso 2: El P no confirma la modificación.
Curso Normal	Alternativas
1. El caso de uso comienza cuando el P selecciona la opción Modificar del registro previamente encontrado en el caso de uso "Buscar Curriculum".	
2- El sistema muestra los datos personales, estudios, experiencia laboral, habilidades o conocimientos y solicita se modifiquen los datos deseados.	
3- El P no desea modificar los datos personales	3.A El P modifica los datos personales 3.A.1 El sistema solicita confirmación 3.A.2 El P confirma la operación 3.A.3.A El P no confirma la operación
4- El P no desea modificar los Estudios	4.A El P desea modificar los Estudios 4.A.1 El P selecciona el ítem a modificar y modifica los campos (fecha, institución, título y estado) 4.A.2 El sistema solicita confirmación 4.A.3 El P confirma la operación 4.A.3.A El P no confirma la operación
5- El P no desea modificar la Experiencia Laboral.	5.A El P desea modificar la Experiencia 5.A.1 El P selecciona el ítem a modificar y modifica los campos (fecha de inicio, fecha de fin, empresa, puesto, área y tareas realizadas) 5.A.2 El sistema solicita confirmación 5.A.3 El P confirma la operación 5.A.3.A El P no confirma la operación



6- El P no desea modificar las habilidades/conocimientos	6.A El P modifica las habilidades/conocimientos 6.A.1 El sistema solicita confirmación 6.A.2 El P confirma la operación 6.A.3.A El P no confirma la operación		
7- Fin del caso de uso.			
Observaciones: El P puede seleccionar la opción cancelar en cualquier momento.			
Requerimientos no Funcionales Asociados:			
Fuente: Entrevista	Referencia Fuente:		
Asociaciones de Extensión: no aplica			
Asociaciones de Inclusión: no aplica			
Use Case donde se incluye: no aplica			
Use Case al que extiende: Consultar Curriculum			
Use Case de Generalización: no aplica			
<u>Historia de Cambios</u>			
<u>Versión</u>	<u>Fecha</u>	<u>Descripción del Cambio</u>	<u>Autor</u>
1.0	08/05/2011	Generación de la descripción del use case.	Gonzalo Yorlano.
1.1	23/10/2011	Modificación Curso Normal	Gonzalo Yorlano.

Nivel del Use Case:	<input type="checkbox"/> Negocio	<input checked="" type="checkbox"/> Sistema de Información
Paquete: Gestión Curriculum	Iteración:	
Nombre del Use Case	Registrar Estudio en CV - ID 58.	
Prioridad:	<input type="checkbox"/> Alta	<input type="checkbox"/> Media <input checked="" type="checkbox"/> Baja
Categoría:	<input checked="" type="checkbox"/> Esencial <input type="checkbox"/> Soporte	Significativo para la Arquitectura: <input type="checkbox"/> Si <input checked="" type="checkbox"/> No
Complejidad:	<input type="checkbox"/> Simple <input checked="" type="checkbox"/> Mediano <input type="checkbox"/> Complejo <input type="checkbox"/> Muy Complejo <input type="checkbox"/> Extremadamente Complejo	
Actor Principal: Postulante (P)	Actor Secundario: no aplica	
Tipo de Use Case:	<input checked="" type="checkbox"/> Concreto	<input type="checkbox"/> Abstracto
Objetivo: Registrar estudio.		
Precondiciones: no aplica.		
Post- Condiciones	Éxito 1: Se registró el estudio correctamente.	
	Fracaso 1: El P cancela la operación.	
	Fracaso 2: El P no confirma la registración.	
Curso Normal		Alternativas
1. El sistema solicita se seleccione el nivel de estudio, el título, el estado e ingrese la institución, la fecha de inicio y la fecha de fin.		
2- El P selecciona e ingresa los datos solicitados		
3- El Sistema solicita se confirme la operación.		



4- El P confirma la operación.	4.A El P no confirma la operación. 4.A.1. Se cancela el caso de uso.		
5- El Sistema registra el nuevo estudio.			
6- Fin del caso de uso.			
Observaciones: El P puede seleccionar la opción cancelar en cualquier momento.			
Requerimientos no Funcionales Asociados:			
Fuente: Entrevista	Referencia Fuente:		
Asociaciones de Extensión: no aplica			
Asociaciones de Inclusión: no aplica			
Use Case donde se incluye: no aplica			
Use Case al que extiende: no aplica			
Use Case de Generalización: no aplica			
<u>Historia de Cambios</u>			
<u>Versión</u>	<u>Fecha</u>	<u>Descripción del Cambio</u>	<u>Autor</u>
1.0	08/05/2011	Generación de la descripción del use case.	Gonzalo Yorlano.

Nivel del Use Case:	<input type="checkbox"/> Negocio	<input checked="" type="checkbox"/> Sistema de Información
Paquete: Gestión Búsqueda	Iteración:	
Nombre del Use Case	Gestionar Calendario - ID 59.	
Prioridad:	<input type="checkbox"/> Alta	<input type="checkbox"/> Media <input checked="" type="checkbox"/> Baja
Categoría:	<input checked="" type="checkbox"/> Esencial <input type="checkbox"/> Soporte	Significativo para la Arquitectura: <input type="checkbox"/> Si <input checked="" type="checkbox"/> No
Complejidad:	<input type="checkbox"/> Simple <input type="checkbox"/> Mediano <input checked="" type="checkbox"/> Complejo <input type="checkbox"/> Muy Complejo <input type="checkbox"/> Extremadamente Complejo	
Actor Principal: Gestor de Búsqueda (GB)	Actor Secundario: no aplica	
Tipo de Use Case:	<input checked="" type="checkbox"/> Concreto	<input type="checkbox"/> Abstracto
Objetivo: Realizar modificaciones en las citas visualizadas en el calendario.		
Precondiciones: no aplica.		
Post- Condiciones	Éxito 1: Cita modificada. Éxito 2: Cita eliminada. Fracaso 1: El GB cancela la operación.	
Curso Normal		Alternativas
1. El caso de uso comienza cuando el GB selecciona la opción "Gestionar Calendario" en el menú "Gestión de Calendario".		
2- El sistema muestra las citas de la semana actual en el calendario		
3- El GB selecciona una cita		3.A El GB no selecciona una Cita 3.A.1 Se cancela el caso de uso.



4- El sistema muestra el listado de personas (apellido, nombre, documento, fecha de cita, hora de cita, teléfono) que corresponden a la cita seleccionada.			
5- El GB selecciona uno o más candidatos del listado y presiona modificar.	5.A El GB selecciona uno o más candidatos del listado y presiona eliminar. 5.A.1 El sistema muestra un mensaje de confirmación. 5.A.2 El GB confirma la eliminación y el sistema elimina las citas. 5.A.2.A El GB no confirma la eliminación. Fin del caso de uso. 5.A.3 Fin del caso de uso.		
6- El sistema muestra un campo fecha y horario			
7- El GB selecciona una fecha y horario y presiona Aceptar			
8- El sistema modifica las citas con la nueva fecha y hora			
9- Fin del caso de uso.			
Observaciones: El GB puede seleccionar la opción cancelar en cualquier momento.			
Requerimientos no Funcionales Asociados:			
Fuente: Entrevista	Referencia Fuente:		
Asociaciones de Extensión: no aplica			
Asociaciones de Inclusión: no aplica			
Use Case donde se incluye: no aplica			
Use Case al que extiende: no aplica			
Use Case de Generalización: no aplica			
<u>Historia de Cambios</u>			
<u>Versión</u>	<u>Fecha</u>	<u>Descripción del Cambio</u>	<u>Autor</u>
1.0	22/05/2011	Generación de la descripción del use case.	Gonzalo Yorlano.

Nivel del Use Case:	<input type="checkbox"/> Negocio	<input checked="" type="checkbox"/> Sistema de Información
Paquete: Gestión Búsqueda	Iteración	
Nombre del Use Case	Buscar Cita de Postulante - ID 60.	
Prioridad:	<input type="checkbox"/> Alta	<input type="checkbox"/> Media <input checked="" type="checkbox"/> Baja
Categoría:	<input checked="" type="checkbox"/> Esencial <input type="checkbox"/> Soporte	Significativo para la Arquitectura: <input type="checkbox"/> Si <input checked="" type="checkbox"/> No
Complejidad:	<input type="checkbox"/> Simple <input checked="" type="checkbox"/> Mediano <input type="checkbox"/> Complejo <input type="checkbox"/> Muy Complejo <input type="checkbox"/> Extremadamente Complejo	
Actor Principal: Gestor de Búsquedas (GB)	Actor Secundario: no aplica	
Tipo de Use Case:	<input checked="" type="checkbox"/> Concreto	<input type="checkbox"/> Abstracto
Objetivo: Buscar y mostrar información de las citas de un postulante que se encuentra en un proceso de selección.		
Precondiciones: que el postulante se encuentre asignado a alguna búsqueda.		



Post- Condiciones	Éxito 1: Se mostraron las Citas del postulante correctamente. Éxito 2: Se encontró y modifíco la cita correctamente. Éxito 3: Se encontró y elimino la cita correctamente. Fracaso 1: El GB cancela la operación.		
Curso Normal		Alternativas	
1. El Caso de Uso comienza cuando el GB selecciona la opción "Ver Citas" de un postulante específico en la pantalla de Búsqueda de Postulantes.			
2. El sistema busca la lista de las citas que tiene registrado el postulante para la búsqueda en cuestión y las muestra con los siguientes datos (Fecha, Hora, Etapa y Responsable).			
3. El GB no desea modificar la cita.	3.A. El GB si desea modificar la cita y se llama al caso de uso Modificar Cita Postulante. 3.A.1. Fin del caso de uso.		
4. El GB no desea eliminar la cita.	4.A. El GB si desea eliminar la cita y se llama al caso de uso Eliminar Cita Postulante. 4.A.1. Fin del caso de uso.		
5. Fin del Caso de Uso.			
Observaciones: El GB puede seleccionar la opción cancelar en cualquier momento.			
Requerimientos no Funcionales Asociados:			
Fuente: Entrevista		Referencia Fuente:	
Asociaciones de Extensión: Modificar Cita Postulante, Eliminar Cita Postulante.			
Asociaciones de Inclusión: no aplica			
Use Case donde se incluye: no aplica			
Use Case al que extiende: no aplica			
Use Case de Generalización: no aplica			
Historia de Cambios			
Versión	Fecha	Descripción del Cambio	Autor
1.0	21/04/2011	Generación de la descripción del use case.	Daniel Spaccesi.

Nivel del Use Case:	<input type="checkbox"/> Negocio	<input checked="" type="checkbox"/> Sistema de Información
Paquete: Gestión Búsqueda	Iteración	
Nombre del Use Case	Registrar Cita de Postulante - ID 61.	
Prioridad:	<input type="checkbox"/> Alta	<input type="checkbox"/> Media <input checked="" type="checkbox"/> Baja
Categoría:	<input checked="" type="checkbox"/> Esencial <input type="checkbox"/> Soporte	Significativo para la Arquitectura: <input type="checkbox"/> Si <input checked="" type="checkbox"/> No
Complejidad:	<input type="checkbox"/> Simple <input checked="" type="checkbox"/> Mediano <input type="checkbox"/> Complejo <input type="checkbox"/> Muy Complejo <input type="checkbox"/> Extremadamente Complejo	
Actor Principal: Gestor de Búsquedas (GB)	Actor Secundario: no aplica	



Tipo de Use Case: <input checked="" type="checkbox"/> Concreto <input type="checkbox"/> Abstracto			
Objetivo: Registrar una cita para un postulante individualmente para determinada fecha y etapa del proceso de selección.			
Precondiciones: no aplica			
Post- Condiciones	Éxito 1: La cita se registró correctamente.		
	Fracaso 1: El GB cancela la operación.		
	Fracaso 2: El sistema no pudo registrar la cita.		
Curso Normal Alternativas			
1. El Caso de Uso comienza cuando el GB selecciona la opción "Citar" de un postulante específico en la pantalla de Búsqueda de Postulantes.			
2. El sistema solicita se seleccione un responsable, la categoría, la fecha para la cual se desea citar al postulante, hora de inicio y hora de fin.			
3. El GB selecciona los campos deseados.			
4. El sistema verifica que el postulante no tenga ya una cita en esa fecha y hora y no encuentra información concordante.	4.A. El sistema verifica que el postulante no tenga ya una cita en esa fecha y hora y encuentra información concordante. 4.A.1. El sistema informa la situación al GB y solicita que seleccione otra fecha y/u horario.		
5. El sistema registra la cita ingresada exitosamente e informa al GB.	5.A El sistema no puede registrar la cita ingresada exitosamente e informa al GB. 5.A.1 Se cancela caso de uso.		
6. El sistema envía un mail al postulante informando dicha citación y el envío se realiza correctamente.	6.A. El sistema envía un mail al postulante informando dicha citación y el envío no se realiza correctamente. 6.A.1. El sistema guarda un registro del mail sin enviar e informa al GB la situación.		
7. Fin del caso de uso.			
Observaciones: El GB puede seleccionar la opción cancelar en cualquier momento.			
Requerimientos no Funcionales Asociados: Disponer de un Servidor SMTP para envío de Mails			
Fuente: Entrevista	Referencia Fuente:		
Asociaciones de Extensión: no aplica			
Asociaciones de Inclusión: no aplica			
Use Case donde se incluye: no aplica			
Use Case al que extiende: no aplica			
Use Case de Generalización: no aplica			
<u>Historia de Cambios</u>			
<u>Versión</u>	<u>Fecha</u>	<u>Descripción del Cambio</u>	<u>Autor</u>
1.0	21/04/2011	Generación de la descripción del use case.	Daniel Spaccesi.



Nivel del Use Case: <input type="checkbox"/> Negocio <input checked="" type="checkbox"/> Sistema de Información	
Paquete: Gestión Búsqueda	Iteración
Nombre del Use Case Modificar Cita de Postulante - ID 62.	
Prioridad: <input type="checkbox"/> Alta <input type="checkbox"/> Media <input checked="" type="checkbox"/> Baja	
Categoría: <input checked="" type="checkbox"/> Esencial <input type="checkbox"/> Soporte	Significativo para la Arquitectura: <input type="checkbox"/> Si <input checked="" type="checkbox"/> No
Complejidad: <input type="checkbox"/> Simple <input checked="" type="checkbox"/> Mediano <input type="checkbox"/> Complejo <input type="checkbox"/> Muy Complejo <input type="checkbox"/> Extremadamente Complejo	
Actor Principal: Gestor de Búsquedas (GB)	Actor Secundario: no aplica
Tipo de Use Case: <input checked="" type="checkbox"/> Concreto <input type="checkbox"/> Abstracto	
Objetivo: modificar los datos de una cita existente de un postulante.	
Precondiciones: no aplica	
Post- Condiciones	<p>Éxito 1: La cita se modificó correctamente.</p> <p>Fracaso 1: El GB cancela la operación.</p> <p>Fracaso 2: El postulante ya tiene una cita en esa fecha y hora.</p> <p>Fracaso 3: El sistema no puede registrar las modificaciones.</p>
Curso Normal	Alternativas
1. Este caso de uso comienza cuando el GB selecciona la opción modificar del registro previamente seleccionado en el caso de uso buscar cita postulante.	
2. El sistema muestra el responsable, la categoría, la fecha, hora de inicio y hora de fin para que el GB pueda modificarlo	
3. El GB modifica los datos deseados y selecciona la opción actualizar.	
4. El sistema busca una cita en esa fecha y hora para el mismo postulante y no encuentra información concordante.	<p>4.A. El sistema busca una cita en esa fecha y hora para el mismo postulante y encuentra información concordante.</p> <p>4.A.1. El sistema informa la situación al GB y solicita que seleccione otra fecha y/u horario.</p> <p>4.A.2 Se cancela caso de uso.</p>
5. El sistema realiza la actualización de la nueva información de la cita, informa al GB y envía un mail al postulante informando dicha citación.	<p>5.A El sistema no puede registrar las modificaciones exitosamente e informa al GB.</p> <p>5.A.1 Se cancela caso de uso.</p>
6. Fin del Caso de Uso.	
Observaciones: El GB puede seleccionar la opción cancelar en cualquier momento.	
Requerimientos no Funcionales Asociados: Disponer de un Servidor SMTP para envío de Mails	
Fuente: Entrevista	Referencia Fuente:
Asociaciones de Extensión: no aplica	
Asociaciones de Inclusión: no aplica	
Use Case donde se incluye: no aplica	
Use Case al que extiende: Buscar Cita Postulante	
Use Case de Generalización: no aplica	
<u>Historia de Cambios</u>	



<u>Versión</u>	<u>Fecha</u>	<u>Descripción del Cambio</u>	<u>Autor</u>
1.0	21/04/2011	Generación de la descripción del use case.	Daniel Spaccesi.

Nivel del Use Case: <input type="checkbox"/> Negocio <input checked="" type="checkbox"/> Sistema de Información			
Paquete: Gestión Búsqueda	Iteración		
Nombre del Use Case: Eliminar Cita de Postulante - ID 63.			
Prioridad: <input type="checkbox"/> Alta <input type="checkbox"/> Media <input checked="" type="checkbox"/> Baja			
Categoría: <input checked="" type="checkbox"/> Esencial <input type="checkbox"/> Soporte	Significativo para la Arquitectura: <input type="checkbox"/> Si <input checked="" type="checkbox"/> No		
Complejidad: <input type="checkbox"/> Simple <input checked="" type="checkbox"/> Mediano <input type="checkbox"/> Complejo <input type="checkbox"/> Muy Complejo <input type="checkbox"/> Extremadamente Complejo			
Actor Principal: Gestor de Búsquedas (GB)	Actor Secundario: no aplica		
Tipo de Use Case: <input checked="" type="checkbox"/> Concreto <input type="checkbox"/> Abstracto			
Objetivo: eliminar los datos de una cita existente de un postulante.			
Precondiciones: no aplica			
Post- Condiciones	Éxito 1: La cita se eliminó correctamente. Fracaso 1: El GB cancela la operación. Fracaso 2: El sistema no puede eliminar la cita correctamente.		
Curso Normal	Alternativas		
1. Este caso de uso comienza cuando el GB selecciona la opción eliminar del registro previamente seleccionado en el caso de uso buscar cita postulante.			
2. El sistema solicita confirmación para eliminar la cita.			
3. El GB confirma la eliminación.	3.A. El GB no confirma la eliminación 3.A.1. Se cancela el caso de uso.		
4. El sistema realiza la eliminación de la cita, informa al GB y envía un mail al postulante informando dicho cambio.	4.A El sistema no puede eliminar la cita exitosamente e informa al GB. 4.A.1 Se cancela caso de uso.		
5. Fin del caso de uso.			
Observaciones: El GB puede seleccionar la opción cancelar en cualquier momento.			
Requerimientos no Funcionales Asociados: no aplica			
Fuente: Entrevista	Referencia Fuente:		
Asociaciones de Extensión: no aplica			
Asociaciones de Inclusión: no aplica			
Use Case donde se incluye: no aplica			
Use Case al que extiende: Buscar Cita Postulante			
Use Case de Generalización: no aplica			
Historia de Cambios			
<u>Versión</u>	<u>Fecha</u>	<u>Descripción del Cambio</u>	<u>Autor</u>
1.0	21/04/2011	Generación de la descripción del use case.	Daniel Spaccesi.



--	--	--	--

Nivel del Use Case: <input type="checkbox"/> Negocio <input checked="" type="checkbox"/> Sistema de Información	
Paquete: Gestión Búsqueda	Iteración
Nombre del Use Case Registrar Planificación de Grupo - ID 64.	
Prioridad: <input type="checkbox"/> Alta <input type="checkbox"/> Media <input checked="" type="checkbox"/> Baja	
Categoría: <input checked="" type="checkbox"/> Esencial <input type="checkbox"/> Soporte	Significativo para la Arquitectura: <input type="checkbox"/> Si <input checked="" type="checkbox"/> No
Complejidad: <input type="checkbox"/> Simple <input type="checkbox"/> Mediano <input checked="" type="checkbox"/> Complejo <input type="checkbox"/> Muy Complejo <input type="checkbox"/> Extremadamente Complejo	
Actor Principal: Gestor de Búsquedas (GB)	Actor Secundario: no aplica
Tipo de Use Case: <input checked="" type="checkbox"/> Concreto <input type="checkbox"/> Abstracto	
Objetivo: Registrar una cita para un grupo de postulantes para determinada fecha y etapa del proceso de selección.	
Precondiciones: no aplica	
Post- Condiciones	<p>Éxito 1: La cita se registró correctamente.</p> <p>Fracaso 1: El GB cancela la operación.</p> <p>Fracaso 2: uno o más candidatos ya tienen una cita para la fecha y hora seleccionadas.</p> <p>Fracaso 3: El sistema no pudo registrar la cita.</p>
Curso Normal	Alternativas
1. El Caso de Uso comienza cuando el GB selecciona la opción "Citar Grupo" desde la gestión del calendario de planificación.	
2. El sistema muestra la búsqueda seleccionada para la cual se citará el grupo y solicita se ingrese la fecha, hora, responsable y/o etapa como filtro para realizar la citación.	
3. El GB selecciona los campos deseados y selecciona la opción citar candidatos.	
4. El sistema muestra la lista de candidatos asignados a la búsqueda y solicita se seleccionen aquellos que serán citados en esta oportunidad.	
5. El GB selecciona los candidatos deseados.	
6. El sistema verifica que los postulantes no tengan ya una cita en esa fecha y hora y no encuentra información concordante.	<p>6.A. El sistema verifica que los postulantes no tengan ya una cita en esa fecha y hora y encuentra información concordante.</p> <p>6.A.1. El sistema informa la situación al GB.</p> <p>6.A.2. Se cancela el caso de uso.</p>
7. El sistema registra la cita ingresada exitosamente e informa al GB.	<p>7.A El sistema no puede registrar la cita ingresada exitosamente e informa al GB.</p> <p>7.A.1 Se cancela caso de uso.</p>



8. El sistema envía un mail a los postulantes informando dicha citación y el envío se realiza correctamente.	8.A. El sistema envía un mail a los postulantes informando dicha citación y el envío no se realiza correctamente. 8.A.1. El sistema guarda un registro del mail sin enviar e informa al GB la situación.		
9. Fin del caso de uso.			
Observaciones: El GB puede seleccionar la opción cancelar en cualquier momento.			
Requerimientos no Funcionales Asociados: Disponer de un Servidor SMTP para envío de Mails			
Fuente: Entrevista	Referencia Fuente:		
Asociaciones de Extensión: no aplica			
Asociaciones de Inclusión: no aplica			
Use Case donde se incluye: no aplica			
Use Case al que extiende: no aplica			
Use Case de Generalización: no aplica			
<u>Historia de Cambios</u>			
<u>Versión</u>	<u>Fecha</u>	<u>Descripción del Cambio</u>	<u>Autor</u>
1.0	10/05/2011	Generación de la descripción del use case.	Daniel Spaccesi.

Nivel del Use Case:	<input type="checkbox"/> Negocio	<input checked="" type="checkbox"/> Sistema de Información
Paquete: Gestión Búsqueda	Iteración	
Nombre del Use Case	Modificar Planificación de Grupo - ID 65.	
Prioridad:	<input type="checkbox"/> Alta	<input type="checkbox"/> Media <input checked="" type="checkbox"/> Baja
Categoría:	<input checked="" type="checkbox"/> Esencial <input type="checkbox"/> Soporte	Significativo para la Arquitectura: <input type="checkbox"/> Si <input checked="" type="checkbox"/> No
Complejidad:	<input type="checkbox"/> Simple <input type="checkbox"/> Mediano <input checked="" type="checkbox"/> Complejo <input type="checkbox"/> Muy Complejo <input type="checkbox"/> Extremadamente Complejo	
Actor Principal: Gestor de Búsquedas (GB)	Actor Secundario: no aplica	
Tipo de Use Case:	<input checked="" type="checkbox"/> Concreto	<input type="checkbox"/> Abstracto
Objetivo: Modificar una cita para un grupo de postulantes para determinada fecha y etapa del proceso de selección.		
Precondiciones: no aplica		
Post- Condiciones	Éxito 1: La cita se modificó correctamente. Fracaso 1: El GB cancela la operación. Fracaso 2: uno o más candidatos ya tienen una cita para la fecha y hora seleccionadas. Fracaso 3: El sistema no pudo registrar la cita.	
Curso Normal		Alternativas
1. El Caso de Uso comienza cuando el GB selecciona la opción "Citar Grupo" desde la gestión del calendario de planificación siendo que ya existe una cita previamente cargada.		



2. El sistema muestra la búsqueda, fecha, hora, responsable, etapa y candidatos seleccionados y solicita que se agreguen o quiten candidatos a la cita o que se modifiquen los datos deseados.	
3. El GB modifica los campos deseados y selecciona la opción "Citar Candidatos" para agregar o quitar candidatos.	
4. El sistema verifica que los postulantes no tengan ya una cita en esa fecha y hora y no encuentra información concordante.	4.A. El sistema verifica que los postulantes no tengan ya una cita en esa fecha y hora y encuentra información concordante. 4.A.1. El sistema informa la situación al GB. 4.A.2. Se cancela el caso de uso.
5. El sistema registra los cambios a la cita exitosamente e informa al GB.	5.A El sistema no puede registrar los cambios a la cita exitosamente e informa al GB. 5.A.1 Se cancela caso de uso.
6. El sistema envía un mail a los postulantes informando dicha modificación y el envío se realiza correctamente.	6.A. El sistema envía un mail a los postulantes informando dicha modificación y el envío no se realiza correctamente. 6.A.1. El sistema guarda un registro del mail sin enviar e informa al GB la situación.
7. Fin del caso de uso.	

Observaciones: El GB puede seleccionar la opción cancelar en cualquier momento.

Requerimientos no Funcionales Asociados: Disponer de un Servidor SMTP para envío de Mails

Fuente: Entrevista

Referencia Fuente:

Asociaciones de Extensión: no aplica

Asociaciones de Inclusión: no aplica

Use Case donde se incluye: no aplica

Use Case al que extiende: no aplica

Use Case de Generalización: no aplica

Historia de Cambios

<u>Versión</u>	<u>Fecha</u>	<u>Descripción del Cambio</u>	<u>Autor</u>
1.0	10/05/2011	Generación de la descripción del use case.	Daniel Spaccesi.

Nivel del Use Case:	<input type="checkbox"/> Negocio	<input checked="" type="checkbox"/> Sistema de Información
Paquete: Gestión Resultados	Iteración	
Nombre del Use Case	Registrar Estado Global del Proceso - ID 66.	
Prioridad:	<input type="checkbox"/> Alta	<input checked="" type="checkbox"/> Media <input type="checkbox"/> Baja
Categoría:	<input checked="" type="checkbox"/> Esencial <input type="checkbox"/> Soporte	Significativo para la Arquitectura: <input checked="" type="checkbox"/> Si <input type="checkbox"/> No
Complejidad:	<input type="checkbox"/> Simple <input type="checkbox"/> Mediano <input checked="" type="checkbox"/> Complejo <input type="checkbox"/> Muy Complejo <input type="checkbox"/> Extremadamente Complejo	
Actor Principal: Gestor de Configuración (GC)	Actor Secundario: no aplica	



Tipo de Use Case: <input checked="" type="checkbox"/> Concreto <input type="checkbox"/> Abstracto			
Objetivo: Registrar los estados que pueden admitir las etapas configuradas en el esquema actual de una categoría.			
Precondiciones: no aplica			
Post- Condiciones	Éxito 1: Se configuraron las etapas y sus estados correctamente.		
	Fracaso 1: El GC cancela la operación.		
	Fracaso 2: El sistema no pudo registrar los cambios.		
Curso Normal Alternativas			
1. El Caso de Uso comienza cuando el GC selecciona la opción "Registrar Estado Global" desde el menú principal.			
2. El sistema solicita se seleccione la categoría, el esquema y el estado global			
3. El GC selecciona los campos deseados.			
4. El sistema muestra un listado de las etapas que forman el esquema de la categoría seleccionada y muestra para cada etapa los estados posibles configurados hasta el momento.			
5. El GC no desea modificar el estado de ninguna etapa.	5.A. El GC desea modificar el estado de alguna etapa. 5.A.1. Se llama al caso de uso registrar estados por etapa para cada etapa que el GC desee modificar los estados.		
6. El sistema registra los cambios realizados.	6.A El sistema no puede registrar los cambios exitosamente e informa al GC. 6.A.1 Se cancela caso de uso.		
7. Fin del caso de uso.			
Observaciones: El GC puede seleccionar la opción cancelar en cualquier momento.			
Requerimientos no Funcionales Asociados: no aplica			
Fuente: Entrevista	Referencia Fuente:		
Asociaciones de Extensión: Registrar Estados por Etapa			
Asociaciones de Inclusión: no aplica			
Use Case donde se incluye: no aplica			
Use Case al que extiende: no aplica			
Use Case de Generalización: no aplica			
<u>Historia de Cambios</u>			
<u>Versión</u>	<u>Fecha</u>	<u>Descripción del Cambio</u>	<u>Autor</u>
1.0	21/05/2011	Generación de la descripción del use case.	Daniel Spaccesi.
Nivel del Use Case: <input type="checkbox"/> Negocio <input checked="" type="checkbox"/> Sistema de Información			
Paquete: Configuración	Iteración		



Nombre del Use Case		Registrar Estados por Etapa - ID 67.	
Prioridad:	<input type="checkbox"/> Alta	<input checked="" type="checkbox"/> Media	<input type="checkbox"/> Baja
Categoría:	<input checked="" type="checkbox"/> Esencial	<input type="checkbox"/> Soporte	Significativo para la Arquitectura: <input checked="" type="checkbox"/> Si <input type="checkbox"/> No
Complejidad:	<input type="checkbox"/> Simple	<input type="checkbox"/> Mediano	<input checked="" type="checkbox"/> Complejo
Actor Principal:	Gestor de Configuración (GC)	Actor Secundario:	no aplica
Tipo de Use Case:	<input checked="" type="checkbox"/> Concreto	<input type="checkbox"/> Abstracto	
Objetivo: Registrar los estados que pueden admitir las etapas configuradas en el esquema actual de una categoría.			
Precondiciones: no aplica			
Post- Condiciones		Éxito 1: Se configuraron los estados correctamente.	
		Fracaso 1: El GC cancela la operación.	
		Fracaso 2: El sistema no pudo registrar los cambios.	
Curso Normal		Alternativas	
1. El caso de uso comienza cuando el GC selecciona la opción modificar estados de la etapa previamente seleccionada en el caso de uso registrar estado global del proceso			
2. El sistema muestra la categoría, el esquema, el estado global y la etapa seleccionada junto con el listado de estados y acciones configurados previamente si existiesen y solicita se modifiquen los datos deseados.			
3. El GC agrega o quita los estados deseados y selecciona en cada caso la acción (siguiente, actual, final) que desee aplicarle e ese estado (a) y confirma los cambios.			
4. El sistema registra los cambios realizados.		4.A El sistema no puede registrar los cambios exitosamente e informa al GC. 4.A.1 Se cancela caso de uso.	
5. Fin del caso de uso.			
Observaciones: El GC puede seleccionar la opción cancelar en cualquier momento. (a) La acción seleccionada en cada estado indica si al pasar la etapa a ese estado implica que debe pasar a la siguiente etapa, continuar en la misma o finalizar el proceso de selección.			
Requerimientos no Funcionales Asociados: no aplica			
Fuente: Entrevista		Referencia Fuente:	
Asociaciones de Extensión: no aplica			
Asociaciones de Inclusión: no aplica			
Use Case donde se incluye: no aplica			
Use Case al que extiende: Registrar Estado Global del Proceso.			
Use Case de Generalización: no aplica			
<u>Historia de Cambios</u>			
<u>Versión</u>	<u>Fecha</u>	<u>Descripción del Cambio</u>	<u>Autor</u>



1.0	21/05/2011	Generación de la descripción del use case.	Daniel Spaccesi.

Nivel del Use Case: <input type="checkbox"/> Negocio <input checked="" type="checkbox"/> Sistema de Información	
Paquete: Gestión Resultados	Iteración
Nombre del Use Case Registrar Resultados Individuales de Etapas - ID 68.	
Prioridad: <input type="checkbox"/> Alta <input type="checkbox"/> Media <input checked="" type="checkbox"/> Baja	
Categoría: <input checked="" type="checkbox"/> Esencial <input type="checkbox"/> Soporte	Significativo para la Arquitectura: <input checked="" type="checkbox"/> Si <input type="checkbox"/> No
Complejidad: <input type="checkbox"/> Simple <input type="checkbox"/> Mediano <input type="checkbox"/> Complejo <input checked="" type="checkbox"/> Muy Complejo <input type="checkbox"/> Extremadamente Complejo	
Actor Principal: Gestor de Resultados (GR)	Actor Secundario: no aplica
Tipo de Use Case: <input checked="" type="checkbox"/> Concreto <input type="checkbox"/> Abstracto	
Objetivo: Registrar los resultados de las distintas etapas para un candidato de una búsqueda.	
Precondiciones: no aplica	
Post- Condiciones	Éxito 1: Los resultados se registraron correctamente. Fracaso 1: El GR cancela la operación. Fracaso 2: El sistema no pudo registrar los resultados.
Curso Normal	Alternativas
1. El Caso de Uso comienza cuando el GR selecciona la opción "Registrar Resultados Individuales" desde el menú principal.	
2. El sistema solicita se seleccione como filtro la búsqueda, número de documento, apellido, nombres, citas (etapa, fecha desde, fecha hasta, hora desde y hora hasta) y si desea ver todos candidatos, solo los que se encuentran aún en proceso o los que ya fueron preseleccionados (estado apto).	
3. El GR selecciona los campos deseados y selecciona la opción "buscar".	
4. El sistema muestra la lista de los candidatos que coincidan con los filtros ingresados y solicita se seleccione aquel para el cual se desea registrar los resultados.	4.A. El sistema no encuentra candidatos que coincidan con los filtros ingresados. 4.A.1 El sistema informa la situación al GR. 4.A.2 Se cancela el caso de uso.
5. El sistema muestra la búsqueda, la categoría, el nombre y apellido y el estado global del candidato seleccionado y muestra una lista de las etapas que debe realizar el candidato, los resultados obtenidos hasta el momento (estado) para cada una y una descripción y solicita al GR que modifique los resultados de las etapas que desee.	
6. El GR modifica los resultados de las etapas que desea y confirma los cambios.	



7. El sistema registra los cambios realizados.	7.A El sistema no puede registrar los cambios exitosamente e informa al GR. 7.A.1 Se cancela caso de uso.		
8. Fin del caso de uso.			
Observaciones: El GR puede seleccionar la opción cancelar en cualquier momento.			
Requerimientos no Funcionales Asociados: no aplica			
Fuente: Entrevista	Referencia Fuente:		
Asociaciones de Extensión: no aplica			
Asociaciones de Inclusión: no aplica			
Use Case donde se incluye: no aplica			
Use Case al que extiende: no aplica			
Use Case de Generalización: no aplica			
<u>Historia de Cambios</u>			
<u>Versión</u>	<u>Fecha</u>	<u>Descripción del Cambio</u>	<u>Autor</u>
1.0	11/05/2011	Generación de la descripción del use case.	Daniel Spaccesi.

Nivel del Use Case:	<input type="checkbox"/> Negocio	<input checked="" type="checkbox"/> Sistema de Información
Paquete: Gestión Resultados	Iteración	
Nombre del Use Case	Registrar Resultados Masivos de Etapas - ID 69.	
Prioridad:	<input type="checkbox"/> Alta	<input type="checkbox"/> Media <input checked="" type="checkbox"/> Baja
Categoría:	<input checked="" type="checkbox"/> Esencial <input type="checkbox"/> Soporte	Significativo para la Arquitectura: <input checked="" type="checkbox"/> Si <input type="checkbox"/> No
Complejidad:	<input type="checkbox"/> Simple <input type="checkbox"/> Mediano <input type="checkbox"/> Complejo <input checked="" type="checkbox"/> Muy Complejo <input type="checkbox"/> Extremadamente Complejo	
Actor Principal: Gestor de Resultados (GR)	Actor Secundario: no aplica	
Tipo de Use Case:	<input checked="" type="checkbox"/> Concreto	<input type="checkbox"/> Abstracto
Objetivo: Registrar los resultados de una etapa en particular para varios candidatos de una búsqueda.		
Precondiciones: no aplica		
Post- Condiciones	Éxito 1: Los resultados se registraron correctamente.	
	Fracaso 1: El GR cancela la operación.	
	Fracaso 2: El sistema no pudo registrar los resultados.	
Curso Normal		Alternativas
1. El Caso de Uso comienza cuando el GR selecciona la opción "Registrar Resultados Masivos" desde el menú principal.		
2. El sistema solicita se seleccione como filtro la búsqueda, esquema, etapa, estado global (todos los candidatos, solo en proceso o los que ya fueron preseleccionados (estado apto)), y por fecha de cita o de realización (etapa, fecha desde, fecha hasta, hora desde y hora hasta)		



3. El GR selecciona los campos deseados y selecciona la opción "buscar".	
4. El sistema muestra la lista de los candidatos que coincidan con los filtros ingresados y solicita se seleccione aquel para el cual se desea registrar los resultados.	4.A. El sistema no encuentra candidatos que coincidan con los filtros ingresados. 4.A.1 El sistema informa la situación al GR. 4.A.2 Se cancela el caso de uso.
5. El sistema muestra la búsqueda, esquema y etapa seleccionados y muestra la lista de los candidatos que coincidan con los filtros ingresados y solicita se seleccionen aquellos para los cuales se desea cambiar el estado a la etapa seleccionada.	
6. El GR selecciona los candidatos para los cuales se le cambiara el estado de la etapa seleccionada.	
7. El sistema solicita se seleccione el estado que será asignado a los candidatos seleccionados para la etapa seleccionada, la fecha de realización y un comentario.	
8. El GR selecciona los datos deseados y confirma los cambios.	
9. El sistema registra los cambios realizados.	9.A El sistema no puede registrar los cambios exitosamente e informa al GR. 9.A.1 Se cancela caso de uso.
10. Fin del caso de uso.	

Observaciones: El GR puede seleccionar la opción cancelar en cualquier momento.

Requerimientos no Funcionales Asociados: no aplica

Fuente: Entrevista

Referencia Fuente:

Asociaciones de Extensión: no aplica

Asociaciones de Inclusión: no aplica

Use Case donde se incluye: no aplica

Use Case al que extiende: no aplica

Use Case de Generalización: no aplica

Historia de Cambios

<u>Versión</u>	<u>Fecha</u>	<u>Descripción del Cambio</u>	<u>Autor</u>
1.0	11/05/2011	Generación de la descripción del use case.	Daniel Spaccesi.

Nivel del Use Case:	<input type="checkbox"/> Negocio	<input checked="" type="checkbox"/> Sistema de Información
Paquete: Reportes	Iteración	
Nombre del Use Case	Consultar Proceso de Selección del Candidato - ID 70.	
Prioridad:	<input type="checkbox"/> Alta	<input type="checkbox"/> Media <input checked="" type="checkbox"/> Baja
Categoría:	<input checked="" type="checkbox"/> Esencial <input type="checkbox"/> Soporte	Significativo para la Arquitectura: <input checked="" type="checkbox"/> Si <input type="checkbox"/> No
Complejidad:	<input type="checkbox"/> Simple <input type="checkbox"/> Mediano <input type="checkbox"/> Complejo <input checked="" type="checkbox"/> Muy Complejo <input type="checkbox"/> Extremadamente Complejo	



Actor Principal: Gestor de Reportes (GR)		Actor Secundario: no aplica	
Tipo de Use Case: <input checked="" type="checkbox"/> Concreto		<input type="checkbox"/> Abstracto	
Objetivo: Mostrar el estado del proceso de selección de un candidato de un búsqueda determinada.			
Precondiciones: no aplica			
Post- Condiciones		Éxito 1: Se mostró la situación del candidato correctamente.	
		Fracaso 1: El GRP cancela la operación.	
Curso Normal		Alternativas	
1. El Caso de Uso comienza cuando el GRP selecciona la opción "Mostrar Situación" en la lista de candidatos de una búsqueda.			
2. El sistema solicita se seleccione como filtro la búsqueda, nro. documento, apellido y nombre del candidato, estado global (todos los candidatos, solo en proceso o los que ya fueron preseleccionados (estado apto)), y por fecha de cita (etapa, fecha desde, fecha hasta, hora desde y hora hasta)			
3. El GRP selecciona los campos deseados y selecciona la opción "buscar".			
4. El sistema muestra la lista de los candidatos que coincidan con los filtros ingresados y solicita se seleccione el/los candidatos que se desean consultar.		4.A. El sistema no encuentra candidatos que coincidan con los filtros ingresados. 4.A.1 El sistema informa la situación al GRP. 4.A.2 Se cancela el caso de uso.	
5. El GRP selecciona los candidatos deseados y selecciona la opción "Ver Informe".			
6. El sistema muestra para cada uno de los candidatos seleccionados, el detalle (orden, etapa, fecha, estado y comentario) de las etapas que debe pasar cada candidato durante el proceso de selección y el estado global de este último.			
7. Fin del caso de uso.			
Observaciones: El GRP puede seleccionar la opción cancelar en cualquier momento.			
Requerimientos no Funcionales Asociados: no aplica			
Fuente: Entrevista		Referencia Fuente:	
Asociaciones de Extensión: no aplica			
Asociaciones de Inclusión: no aplica			
Use Case donde se incluye: no aplica			
Use Case al que extiende: no aplica			
Use Case de Generalización: no aplica			
<u>Historia de Cambios</u>			
<u>Versión</u>	<u>Fecha</u>	<u>Descripción del Cambio</u>	<u>Autor</u>
1.0	11/05/2011	Generación de la descripción del use case.	Daniel Spaccesi.



Nivel del Use Case: <input type="checkbox"/> Negocio <input checked="" type="checkbox"/> Sistema de Información			
Paquete: Reportes	Iteración:		
Nombre del Use Case Ver Calendario de Planificación - ID 71.			
Prioridad: <input type="checkbox"/> Alta <input type="checkbox"/> Media <input checked="" type="checkbox"/> Baja			
Categoría: <input checked="" type="checkbox"/> Esencial <input type="checkbox"/> Soporte	Significativo para la Arquitectura: <input type="checkbox"/> Si <input checked="" type="checkbox"/> No		
Complejidad: <input type="checkbox"/> Simple <input type="checkbox"/> Mediano <input checked="" type="checkbox"/> Complejo <input type="checkbox"/> Muy Complejo <input type="checkbox"/> Extremadamente Complejo			
Actor Principal: Gestor de Reportes (GR)	Actor Secundario: no aplica		
Tipo de Use Case: <input checked="" type="checkbox"/> Concreto <input type="checkbox"/> Abstracto			
Objetivo: Visualizar Calendario de Citas.			
Precondiciones: no aplica.			
Post- Condiciones	Éxito 1: Se visualizó el calendario.		
	Fracaso 1: El GR cancela la operación.		
Curso Normal	Alternativas		
1. El caso de uso comienza cuando el GR selecciona la opción "Ver Planificación" en el menú "Calendario".			
2- El sistema muestra un calendario			
3- El GR selecciona una semana del calendario.			
4- El sistema muestra un listado de búsquedas y un listado de responsables			
5- El GR selecciona una opción de los listados.			
6- El sistema busca las citas de acuerdo a los seleccionado			
7- El sistema muestra en un calendario semanal separado por hora las citas y la cantidad de candidatos citados a una determinada etapa			
8- Fin del caso de uso.			
Observaciones: El GR puede seleccionar la opción cancelar en cualquier momento.			
Requerimientos no Funcionales Asociados:			
Fuente: Entrevista	Referencia Fuente:		
Asociaciones de Extensión: no aplica			
Asociaciones de Inclusión: no aplica			
Use Case donde se incluye: no aplica			
Use Case al que extiende: no aplica			
Use Case de Generalización: no aplica			
Historia de Cambios			
Versión	Fecha	Descripción del Cambio	Autor
1.0	22/05/2011	Generación de la descripción del use case.	Gonzalo Yorlano.



Nivel del Use Case: <input type="checkbox"/> Negocio <input checked="" type="checkbox"/> Sistema de Información			
Paquete: Reportes	Iteración:		
Nombre del Use Case Reporte Lista de Candidatos - ID 72.			
Prioridad: <input type="checkbox"/> Alta <input type="checkbox"/> Media <input checked="" type="checkbox"/> Baja			
Categoría: <input checked="" type="checkbox"/> Esencial <input type="checkbox"/> Soporte	Significativo para la Arquitectura: <input type="checkbox"/> Si <input checked="" type="checkbox"/> No		
Complejidad: <input type="checkbox"/> Simple <input type="checkbox"/> Mediano <input checked="" type="checkbox"/> Complejo <input type="checkbox"/> Muy Complejo <input type="checkbox"/> Extremadamente Complejo			
Actor Principal: Gestor de Reportes (GR)	Actor Secundario: no aplica		
Tipo de Use Case: <input checked="" type="checkbox"/> Concreto <input type="checkbox"/> Abstracto			
Objetivo: Visualizar Lista de Candidatos.			
Precondiciones: no aplica.			
Post- Condiciones	Éxito 1: Se visualizó el Reporte.		
	Fracaso 1: El GR cancela la operación.		
Curso Normal	Alternativas		
1. El caso de uso comienza cuando el GR selecciona la opción "Lista de Candidatos" en el menú "Reportes".			
2- El sistema muestra la pantalla donde se puede cargar opcionalmente los siguientes datos: Búsqueda, Mostrar Cerradas, Apellido, Nro. de Documento, Nombres, Mostrar Solo Candidatos "EN PROCESO", Por Fecha de Citas, Etapas, fecha Desde, fecha Hasta, Hora Desde, Hora Hasta.			
3- El GR selecciona la opción consultar.			
4- El sistema muestra un listado con la concordancia de la información solicitada.			
5- Fin del caso de uso.			
Observaciones: El GR puede seleccionar la opción cancelar en cualquier momento.			
Requerimientos no Funcionales Asociados:			
Fuente: Entrevista	Referencia Fuente:		
Asociaciones de Extensión: no aplica			
Asociaciones de Inclusión: no aplica			
Use Case donde se incluye: no aplica			
Use Case al que extiende: no aplica			
Use Case de Generalización: no aplica			
Historia de Cambios			
<u>Versión</u>	<u>Fecha</u>	<u>Descripción del Cambio</u>	<u>Autor</u>
1.0	20/08/2011	Generación de la descripción del use case.	Jorge Oviedo.

Nivel del Use Case: Negocio Sistema de Información



Paquete: Reportes		Iteración:	
Nombre del Use Case		Reporte Candidatos X Estado de Etapa- ID 73.	
Prioridad: <input type="checkbox"/> Alta <input type="checkbox"/> Media <input checked="" type="checkbox"/> Baja			
Categoría: <input checked="" type="checkbox"/> Esencial <input type="checkbox"/> Soporte		Significativo para la Arquitectura: <input type="checkbox"/> Si <input checked="" type="checkbox"/> No	
Complejidad: <input type="checkbox"/> Simple <input type="checkbox"/> Mediano <input checked="" type="checkbox"/> Complejo <input type="checkbox"/> Muy Complejo <input type="checkbox"/> Extremadamente Complejo			
Actor Principal: Gestor de Reportes (GR)		Actor Secundario: no aplica	
Tipo de Use Case: <input checked="" type="checkbox"/> Concreto <input type="checkbox"/> Abstracto			
Objetivo: Visualizar Candidatos X Estado de Etapa.			
Precondiciones: no aplica.			
Post- Condiciones		Éxito 1: Se visualizó el Reporte.	
		Fracaso 1: El GR cancela la operación.	
Curso Normal		Alternativas	
1. El caso de uso comienza cuando el GR selecciona la opción "Reporte Candidatos X Estado de Etapa" en el menú "Reportes".			
2- El sistema muestra la pantalla donde se puede cargar opcionalmente los siguientes datos: Búsqueda, Mostrar Cerradas, Apellido, Nro. de Documento, Nombres, Mostrar Solo Candidatos "EN PROCESO, Por Fecha de Citas, Por Fecha de Realización, Citado a Etapa, fecha Desde, fecha Hasta, Hora Desde, Hora Hasta.			
3- El GR selecciona la opción consultar.			
4- El sistema muestra un listado con la concordancia de la información solicitada.			
5- Fin del caso de uso.			
Observaciones: El GR puede seleccionar la opción cancelar en cualquier momento.			
Requerimientos no Funcionales Asociados:			
Fuente: Entrevista		Referencia Fuente:	
Asociaciones de Extensión: no aplica			
Asociaciones de Inclusión: no aplica			
Use Case donde se incluye: no aplica			
Use Case al que extiende: no aplica			
Use Case de Generalización: no aplica			
Historia de Cambios			
<u>Versión</u>	<u>Fecha</u>	<u>Descripción del Cambio</u>	<u>Autor</u>
1.0	20/08/2011	Generación de la descripción del use case.	Jorge Oviedo.

Nivel del Use Case: Negocio Sistema de Información



Paquete: Reportes		Iteración:	
Nombre del Use Case		Reporte Situación Actual Postulante- ID 74.	
Prioridad: <input type="checkbox"/> Alta <input type="checkbox"/> Media <input checked="" type="checkbox"/> Baja			
Categoría: <input checked="" type="checkbox"/> Esencial <input type="checkbox"/> Soporte		Significativo para la Arquitectura: <input type="checkbox"/> Si <input checked="" type="checkbox"/> No	
Complejidad: <input type="checkbox"/> Simple <input type="checkbox"/> Mediano <input checked="" type="checkbox"/> Complejo <input type="checkbox"/> Muy Complejo <input type="checkbox"/> Extremadamente Complejo			
Actor Principal: Gestor de Reportes (GR)		Actor Secundario: no aplica	
Tipo de Use Case: <input checked="" type="checkbox"/> Concreto <input type="checkbox"/> Abstracto			
Objetivo: Visualizar Situación Actual Postulante.			
Precondiciones: no aplica.			
Post- Condiciones		Éxito 1: Se visualizó el Reporte.	
		Fracaso 1: El GR cancela la operación.	
Curso Normal		Alternativas	
1. El caso de uso comienza cuando el GR selecciona la opción "Reporte Situación Actual Postulante" en el menú "Reportes".			
2- El sistema muestra la pantalla donde se puede cargar opcionalmente los siguientes datos: Búsqueda, Nro. de Documento, Mostrar Cerradas, Apellido, Nombres, Mostrar TODOS, Mostrar Solo APTOS, Mostrar Solo EN PROCESO, Por Fecha de Citas, Etapas, Desde, Hasta, Hora Desde, Hora Hasta.			
3- El GR selecciona la opción consultar.			
4- El sistema muestra un listado con la concordancia de la información solicitada.			
5- Fin del caso de uso.			
Observaciones: El GR puede seleccionar la opción cancelar en cualquier momento.			
Requerimientos no Funcionales Asociados:			
Fuente: Entrevista		Referencia Fuente:	
Asociaciones de Extensión: no aplica			
Asociaciones de Inclusión: no aplica			
Use Case donde se incluye: no aplica			
Use Case al que extiende: no aplica			
Use Case de Generalización: no aplica			
Historia de Cambios			
<u>Versión</u>	<u>Fecha</u>	<u>Descripción del Cambio</u>	<u>Autor</u>
1.0	20/08/2011	Generación de la descripción del use case.	Jorge Oviedo.

Nivel del Use Case: Negocio Sistema de Información



Paquete: Reportes		Iteración:	
Nombre del Use Case		Reporte Resumen Proceso de Selección- ID 75.	
Prioridad: <input type="checkbox"/> Alta <input type="checkbox"/> Media <input checked="" type="checkbox"/> Baja			
Categoría: <input checked="" type="checkbox"/> Esencial <input type="checkbox"/> Soporte		Significativo para la Arquitectura: <input type="checkbox"/> Si <input checked="" type="checkbox"/> No	
Complejidad: <input type="checkbox"/> Simple <input type="checkbox"/> Mediano <input checked="" type="checkbox"/> Complejo <input type="checkbox"/> Muy Complejo <input type="checkbox"/> Extremadamente Complejo			
Actor Principal: Gestor de Reportes (GR)		Actor Secundario: no aplica	
Tipo de Use Case: <input checked="" type="checkbox"/> Concreto <input type="checkbox"/> Abstracto			
Objetivo: Visualizar Reporte Resumen Proceso de Selección.			
Precondiciones: no aplica.			
Post- Condiciones		Éxito 1: Se visualizó el Reporte.	
		Fracaso 1: El GR cancela la operación.	
Curso Normal		Alternativas	
1. El caso de uso comienza cuando el GR selecciona la opción "Reporte Resumen Proceso de Selección en el menú "Reportes".			
2- El sistema muestra la pantalla donde se puede cargar opcionalmente los siguientes datos: Búsqueda, Nro. de Documento, Mostrar Cerradas, Apellido, Nombres, Mostrar TODOS, Mostrar Solo APTOS, Mostrar Solo EN PROCESO, Por Fecha de Citas, Etapas, Desde, Hasta, Hora Desde, Hora Hasta.			
3- El GR selecciona la opción consultar.			
4- El sistema muestra un listado con la concordancia de la información solicitada.			
5- Fin del caso de uso.			
Observaciones: El GR puede seleccionar la opción cancelar en cualquier momento.			
Requerimientos no Funcionales Asociados:			
Fuente: Entrevista		Referencia Fuente:	
Asociaciones de Extensión: no aplica			
Asociaciones de Inclusión: no aplica			
Use Case donde se incluye: no aplica			
Use Case al que extiende: no aplica			
Use Case de Generalización: no aplica			
Historia de Cambios			
<u>Versión</u>	<u>Fecha</u>	<u>Descripción del Cambio</u>	<u>Autor</u>
1.0	20/08/2011	Generación de la descripción del use case.	Jorge Oviedo.

Nivel del Use Case: Negocio Sistema de Información



Paquete: Gestión Búsquedas		Iteración:	
Nombre del Use Case		Asignar Postulante a Búsqueda - ID 76.	
Prioridad: <input checked="" type="checkbox"/> Alta <input type="checkbox"/> Media <input type="checkbox"/> Baja			
Categoría: <input checked="" type="checkbox"/> Esencial <input type="checkbox"/> Soporte		Significativo para la Arquitectura: <input type="checkbox"/> Si <input checked="" type="checkbox"/> No	
Complejidad: <input type="checkbox"/> Simple <input checked="" type="checkbox"/> Mediano <input type="checkbox"/> Complejo <input type="checkbox"/> Muy Complejo <input type="checkbox"/> Extremadamente Complejo			
Actor Principal: Gestor de Búsquedas (GB)		Actor Secundario: no aplica	
Tipo de Use Case: <input checked="" type="checkbox"/> Concreto <input type="checkbox"/> Abstracto			
Objetivo: Asignar al postulante a una búsqueda de perfil			
Precondiciones: no aplica.			
Post- Condiciones		Éxito 1: Postulante asignado correctamente.	
		Fracaso 1: El GB cancela la operación.	
Curso Normal		Alternativas	
1. El caso de uso comienza cuando el GB selecciona la opción "Asignar a Búsqueda" del registro previamente seleccionado en el caso de uso "Buscar Currículum".			
2. El sistema muestra el apellido, nombre y documento del postulante y filtro de categoría y responsable.			
3. El sistema busca y muestra un listado de las búsquedas de perfil activas: categoría, búsqueda, fecha de comienzo y responsable de la búsqueda.			
4. El GB desea asignar al postulante a una búsqueda y no desea citar al candidato.		4.A El GB desea asignar al postulante a una búsqueda y realizar una cita con el mismo. 4.A.1 Se llama al caso de uso "Registrar Cita Postulante". 4.A.2 Fin del caso de uso. 4.B El GB no desea asignar al postulante a una búsqueda. 4.B.1 Fin del caso de uso.	
5. Fin del Caso de Uso.			
Observaciones: El GB puede seleccionar la opción cancelar en cualquier momento.			
Requerimientos no Funcionales Asociados:			
Fuente: Entrevista		Referencia Fuente:	
Asociaciones de Extensión:			
Asociaciones de Inclusión: no aplica			
Use Case donde se incluye: no aplica			
Use Case al que extiende: no aplica			
Use Case de Generalización: no aplica			
<u>Historia de Cambios</u>			
<u>Versión</u>	<u>Fecha</u>	<u>Descripción del Cambio</u>	<u>Autor</u>
1.0	25/10/2011	Generación de la descripción del use case.	Gonzalo Yorlano.



Nivel del Use Case: <input type="checkbox"/> Negocio <input checked="" type="checkbox"/> Sistema de Información	
Paquete: Gestión Configuración	Iteración:
Nombre del Use Case Consultar Candidatos Asignados a la Búsqueda - ID 77.	
Prioridad: <input checked="" type="checkbox"/> Alta <input type="checkbox"/> Media <input type="checkbox"/> Baja	
Categoría: <input checked="" type="checkbox"/> Esencial <input type="checkbox"/> Soporte	Significativo para la Arquitectura: <input type="checkbox"/> Si <input checked="" type="checkbox"/> No
Complejidad: <input type="checkbox"/> Simple <input checked="" type="checkbox"/> Mediano <input type="checkbox"/> Complejo <input type="checkbox"/> Muy Complejo <input type="checkbox"/> Extremadamente Complejo	
Actor Principal: Gestor de Búsquedas (GB)	Actor Secundario: no aplica
Tipo de Use Case: <input checked="" type="checkbox"/> Concreto <input type="checkbox"/> Abstracto	
Objetivo: Buscar y mostrar información de los candidatos asignados a la búsqueda de perfil.	
Precondiciones: no aplica.	
Post- Condiciones	Éxito 1: Se mostraron los candidatos correctamente.
	Éxito 2: candidato excluido de la búsqueda
	Fracaso 1: El GB cancela la operación.
Curso Normal	Alternativas
1. El caso de uso comienza cuando el GB selecciona la opción "Candidatos" del registro previamente seleccionado en el caso de uso "Consultar Búsqueda de Perfil".	
2. El sistema muestra a nivel general de la pantalla: nombre de la búsqueda, categoría, responsable, fecha de inicio y fecha de cierre.	
3. El sistema busca y muestra un listado de candidatos asignados a la búsqueda indicando los siguientes datos: apellido, nombre, DNI, estado, teléfono, celular y mail.	
4. El GB no desea realizar una citación grupal de candidatos.	4.A. El GB si desea realizar una citación grupal y se llama al caso de uso "Registrar Planificación de Grupo". 4.A.1. Fin del caso de uso.
5. El GB no desea excluir al candidato de la búsqueda.	5.A El GB desea excluir al candidato de la búsqueda. 5.A.1 El sistema muestra un mensaje de confirmación "¿Está seguro que desea excluir el candidato seleccionado de esta búsqueda?" y el GB lo excluye de la búsqueda". 5.A.1.A El sistema lo elimina de la búsqueda. 5.A.1.A.1 Fin de caso de uso. 5.A.1.B El GB no lo excluye de la búsqueda. 5.A.1.B.1 Fin del caso de uso.



6. El GB no desea citar al candidato.	6.A El GB desea citar al candidato y se llama al caso de uso "Registrar Cita Postulante". 6.A.1 Fin del caso de uso.
7. El GB no desea ver la situación (etapas y estados) del candidato en el proceso de selección	7.A El GB desea ver la situación del candidato en el proceso de selección y se llama al caso de uso "Consultar Proceso de Selección del Candidato" 7.A.1 Fin del caso de uso
8. El GB no desea ver el CV del candidato	8.A El GB desea ver el CV del candidato y se llama al caso de uso "Reporte de CV"
9. Fin del Caso de Uso.	

Observaciones: El GB puede seleccionar la opción cancelar en cualquier momento.

Requerimientos no Funcionales Asociados:

Fuente: Entrevista

Referencia Fuente:

Asociaciones de Extensión: Registrar Planificación de Grupo, Registrar Cita Postulante, Consultar Proceso de Selección Candidato

Asociaciones de Inclusión: no aplica

Use Case donde se incluye: no aplica

Use Case al que extiende: no aplica

Use Case de Generalización: no aplica

Historia de Cambios

<u>Versión</u>	<u>Fecha</u>	<u>Descripción del Cambio</u>	<u>Autor</u>
1.0	23/10/2011	Generación de la descripción del use case.	Gonzalo Yorlano.

Nivel del Use Case:	<input type="checkbox"/> Negocio	<input checked="" type="checkbox"/> Sistema de Información
Paquete: Reportes	Iteración:	
Nombre del Use Case	Reporte Informe de Búsqueda- ID 78.	
Prioridad:	<input type="checkbox"/> Alta	<input type="checkbox"/> Media <input checked="" type="checkbox"/> Baja
Categoría:	<input checked="" type="checkbox"/> Esencial <input type="checkbox"/> Soporte	Significativo para la Arquitectura: <input type="checkbox"/> Si <input checked="" type="checkbox"/> No
Complejidad:	<input type="checkbox"/> Simple <input type="checkbox"/> Mediano <input checked="" type="checkbox"/> Complejo <input type="checkbox"/> Muy Complejo <input type="checkbox"/> Extremadamente Complejo	
Actor Principal: Gestor de Reportes (GR)	Actor Secundario: no aplica	
Tipo de Use Case:	<input checked="" type="checkbox"/> Concreto	<input type="checkbox"/> Abstracto
Objetivo: Visualizar Informe de Búsqueda.		
Precondiciones: no aplica.		
Post- Condiciones	Éxito 1: Se visualizó el Reporte.	
	Fracaso 1: El GR cancela la operación.	
Curso Normal		Alternativas



1. El caso de uso comienza cuando el GR selecciona la opción "Visualizar Informe de Búsqueda" en el menú "Reportes".			
2- El sistema muestra la pantalla donde se puede cargar opcionalmente los siguientes datos: Categoría, Búsqueda, Mostrar Cerradas, Dirección, Lugar, Candidatos, Fecha Desde, Fecha Hasta.			
3- El GR selecciona la opción consultar.			
4- El sistema muestra un listado con la concordancia de la información solicitada.			
5- Fin del caso de uso.			
Observaciones: El GR puede seleccionar la opción cancelar en cualquier momento.			
Requerimientos no Funcionales Asociados:			
Fuente: Entrevista	Referencia Fuente:		
Asociaciones de Extensión: no aplica			
Asociaciones de Inclusión: no aplica			
Use Case donde se incluye: no aplica			
Use Case al que extiende: no aplica			
Use Case de Generalización: no aplica			
<u>Historia de Cambios</u>			
<u>Versión</u>	<u>Fecha</u>	<u>Descripción del Cambio</u>	<u>Autor</u>
1.0	20/08/2011	Generación de la descripción del use case.	Jorge Oviedo.

Nivel del Use Case:	<input type="checkbox"/> Negocio	<input checked="" type="checkbox"/> Sistema de Información
Paquete: Gestión Curriculum	Iteración:	
Nombre del Use Case	Reporte de CV- ID 79.	
Prioridad:	<input checked="" type="checkbox"/> Alta	<input type="checkbox"/> Media <input type="checkbox"/> Baja
Categoría:	<input checked="" type="checkbox"/> Esencial <input type="checkbox"/> Soporte	Significativo para la Arquitectura: <input type="checkbox"/> Si <input checked="" type="checkbox"/> No
Complejidad:	<input type="checkbox"/> Simple <input type="checkbox"/> Mediano <input type="checkbox"/> Complejo <input checked="" type="checkbox"/> Muy Complejo <input type="checkbox"/> Extremadamente Complejo	
Actor Principal: Gestor de Búsquedas (GB)	Actor Secundario: no aplica	
Tipo de Use Case:	<input checked="" type="checkbox"/> Concreto	<input type="checkbox"/> Abstracto
Objetivo: Visualizar el Curriculum Vitae del Postulante.		
Precondiciones: no aplica.		
Post- Condiciones	Éxito 1: Se visualizo el CV.	
	Fracaso 1: El GB cancela la operación.	
Curso Normal		Alternativas
1. El Caso de Uso comienza cuando el GB selecciona la opción "Ver CV" de la pantalla "Buscar Curriculum".		



2. El sistema busca con el número de documento del postulante los datos del CV.			
3. El sistema muestra los datos del CV del postulante: datos personales, estudios, experiencia laboral y habilidades			
4. Fin del caso de Uso			
Observaciones: El GB puede seleccionar la opción cancelar en cualquier momento.			
Requerimientos no Funcionales Asociados:			
Fuente: Entrevista	Referencia Fuente:		
Asociaciones de Extensión:			
Asociaciones de Inclusión: no aplica			
Use Case donde se incluye: no aplica			
Use Case al que extiende: no aplica			
Use Case de Generalización: no aplica			
<u>Historia de Cambios</u>			
<u>Versión</u>	<u>Fecha</u>	<u>Descripción del Cambio</u>	<u>Autor</u>
1.0	25/10/2011	Generación de la descripción del use case.	Gonzalo Yorlano.

Prototipos.-

Iniciar Sesión – ID 01.

CEDI Consulting & Training

Administración ▶ Seguimiento ▶ Ayuda

Iniciar Sesión

Nombre de Usuario:

Password:

Cerrar Sesión - ID 02.

CEDI Consulting & Training

Administración ▶ Seguimiento ▶ Ayuda

Registrar Usuario

Ingrese nombre de Usuario:



Buscar Usuario - ID 03.

CEDI Consulting & Training

Administración ► Seguimiento ► Ayuda

Buscar Usuario

Nombre de Usuario:

Nombre de Usuario	Acción
joviedo	Editar Eliminar
dspaccesi	Editar Eliminar
gyorlano	Editar Eliminar

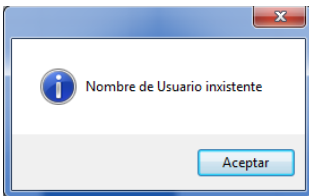

Registrar Usuario - ID 04.

CEDI Consulting & Training

Administración ► Seguimiento ► Ayuda

Registrar Usuario

Ingrese nombre de Usuario:

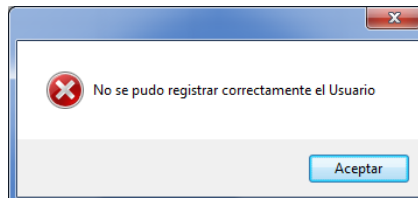
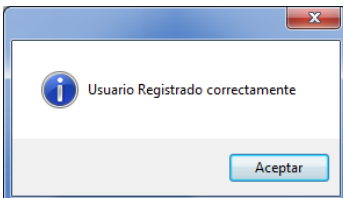

Modificar Usuario - ID 05.

CEDI Consulting & Training

Administración ► Seguimiento ► Ayuda

Modificar Usuario

Ingrese nombre de usuario:

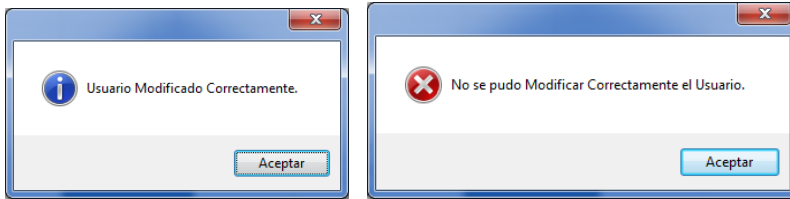

Eliminar Usuario - ID 06.

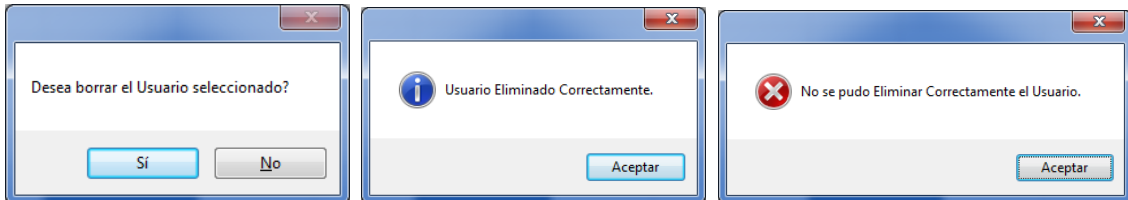

Buscar Rol - ID 07.



Registrar Rol - ID 08.

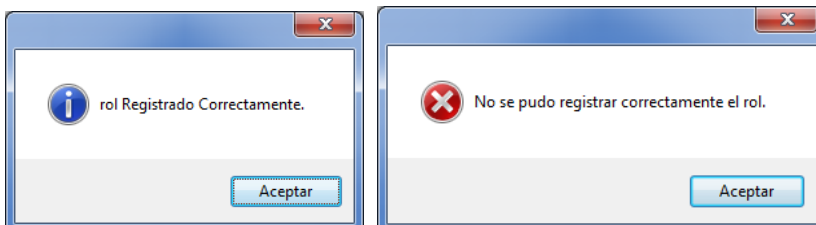



Modificar Rol - ID 09.

 CEDI Consulting & Training

Administración ▶ Seguimiento ▶ Ayuda

Modificar Rol

Ingrese nombre de Rol:

 rol Modificado Correctamente.

 No se pudo Modificar Correctamente el rol.

Eliminar Rol - ID 10.

Desea borrar el rol seleccionado?

 rol Eliminado Correctamente.

 No se pudo Eliminar Correctamente el rol.

Buscar Categoría - ID 11.

 CEDI Consulting & Training

Administración ▶ Seguimiento ▶ Ayuda

Buscar Categorías

Nombre de Categoría:

Nombre de Categoría	Acción
Profesional	Editar Eliminar
Operario Genérico	Editar Eliminar
Operario Calificado	Editar Eliminar

 Nombre de Categoría Inexistente.



Registrar Categoría - ID 12.

CEDI Consulting & Training

Administración > Seguimiento > Ayuda

Registrar Categorías

Ingrese nombre de categoría:

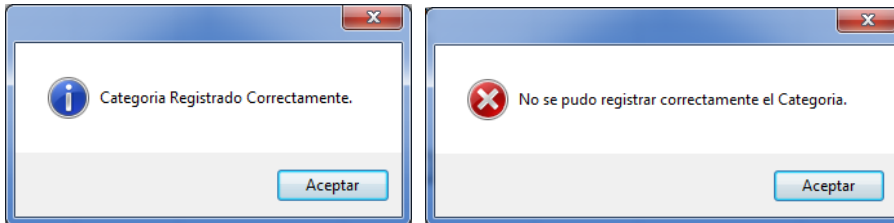

Modificar Categoría - ID 13.

CEDI Consulting & Training

Administración > Seguimiento > Ayuda

Modificar Categorías

Ingrese nombre de categoría:

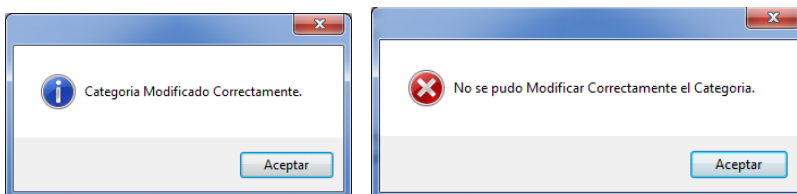

Eliminar Categoría - ID 14.

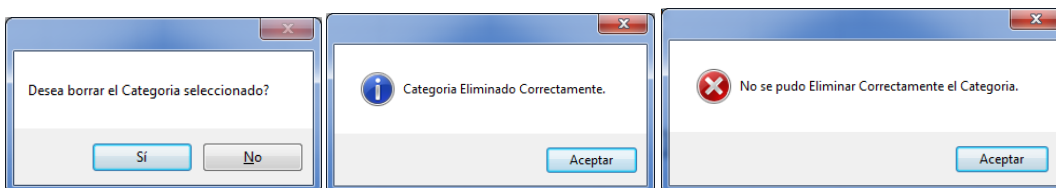

Buscar Etapa - ID 15.

CEDI Consulting & Training

Administración > Seguimiento > Ayuda

Buscar Etapas

Nombre de Etapa:

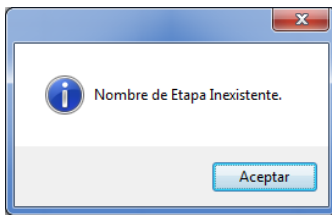

Registrar Etapa - ID 16.

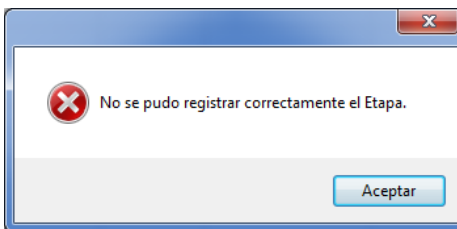
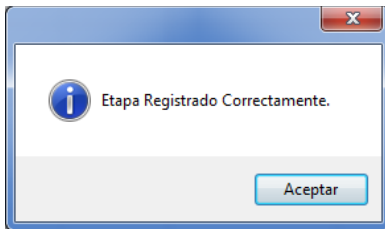

Modificar Etapa - ID 17.

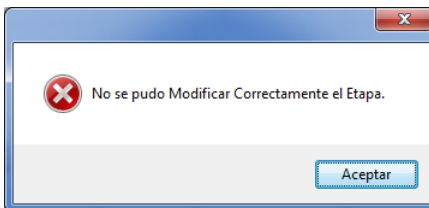
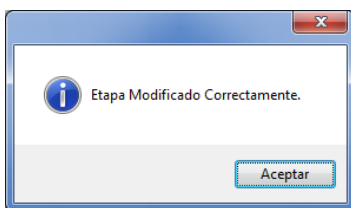

Eliminar Etapa - ID 18.

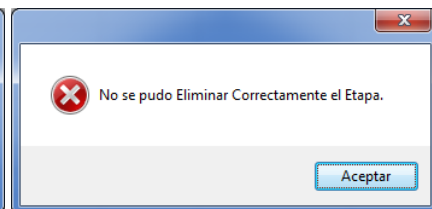
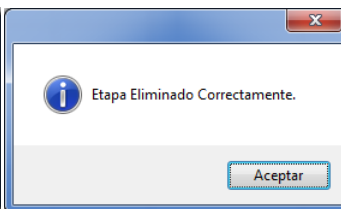
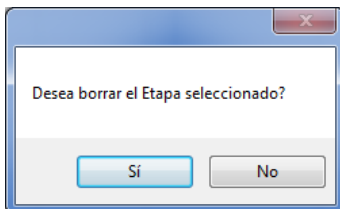



Buscar Estado - ID 19.

 CEDi Consulting & Training

Administración ▶ Seguimiento ▶ Ayuda

Buscar Estados

Nombre de Estado:

Nombre de Estado	Acción
Apto	Editar Eliminar
No Apto	Editar Eliminar
Renuncia	Editar Eliminar

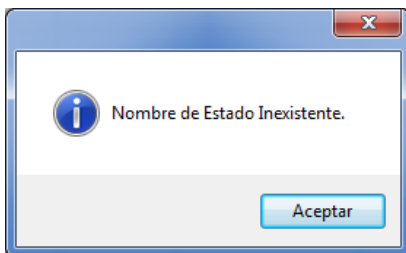

Registrar Estado - ID 20.

 CEDi Consulting & Training

Administración ▶ Seguimiento ▶ Ayuda

Registrar Estado

Ingrese nombre de estado:

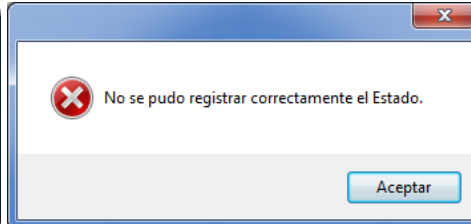
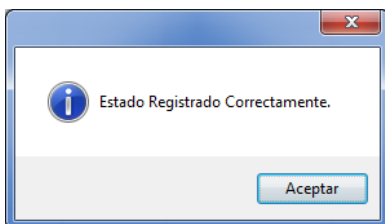

Modificar Estado - ID 21.

 CEDi Consulting & Training

Administración ▶ Seguimiento ▶ Ayuda

Modificar Estado

Ingrese nombre de estado:

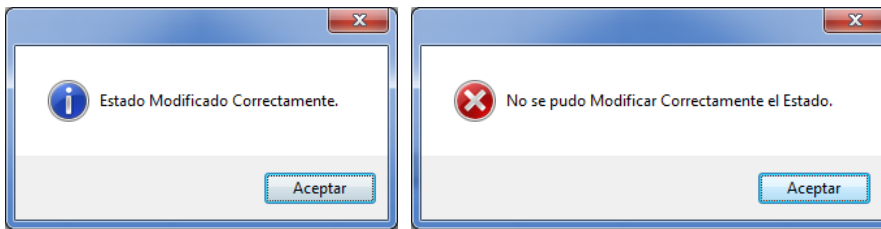

Eliminar Estado - ID 22.

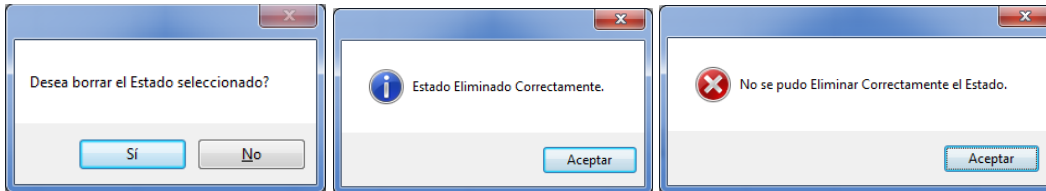

Buscar Localidad - ID 27.

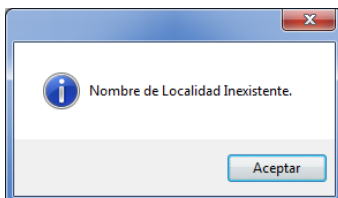

Registrar Localidad - ID 28.



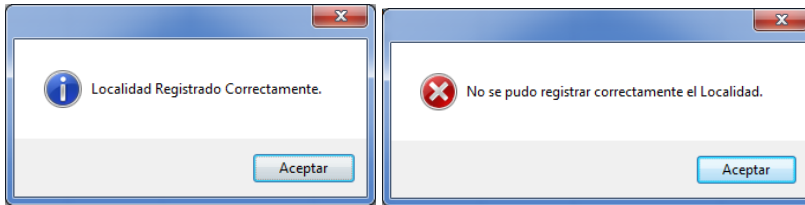

Modificar Localidad - ID 29.

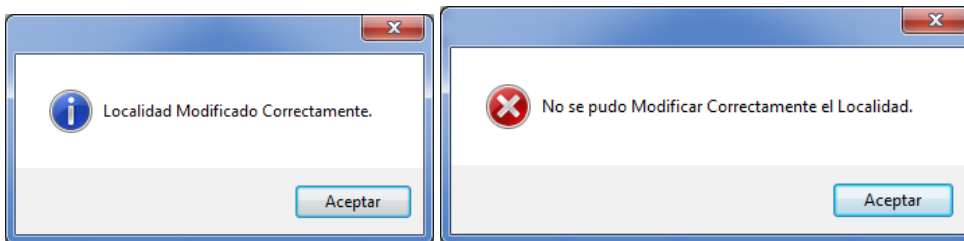

Eliminar Localidad - ID 30.

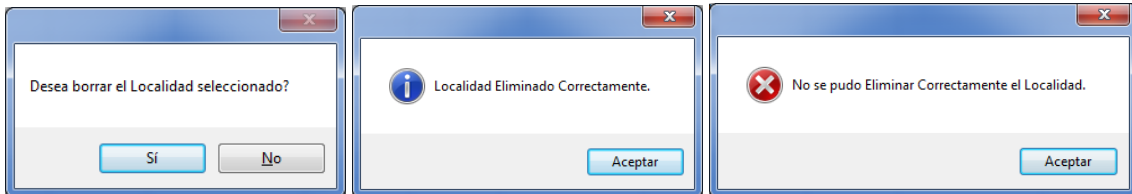

Buscar Estudio - ID 31.



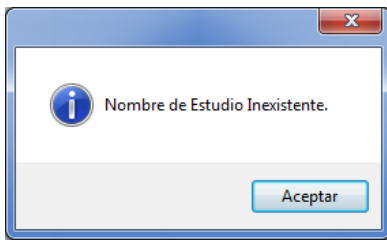

Registrar Estudio - ID 32.



CEDI Consulting & Training

Administración > Seguimiento > Ayuda

Registrar Estudio

Ingrese nombre de Estudio:

Aceptar Cancelar

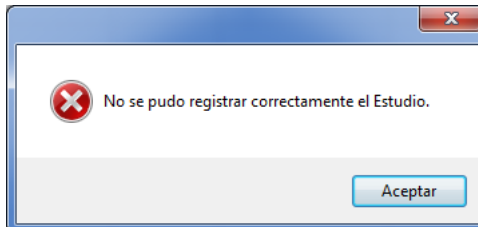
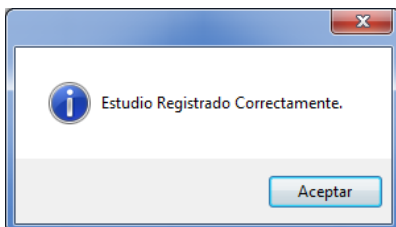

Modificar Estudio - ID 33.



CEDI Consulting & Training

Administración > Seguimiento > Ayuda

Modificar Estudio

Ingrese nombre de estudio:

Aceptar Cancelar

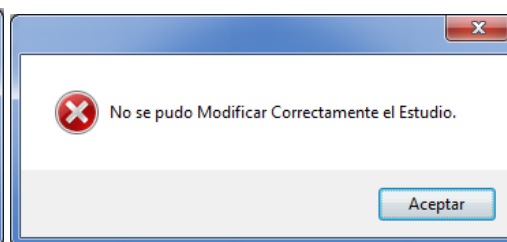
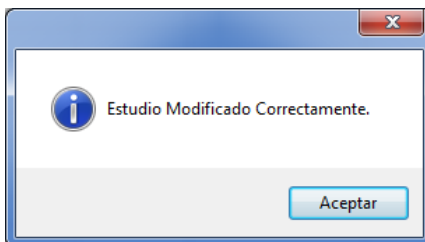

Eliminar Estudio - ID 34.

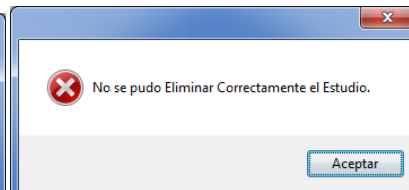
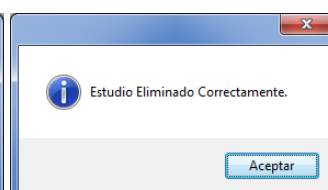
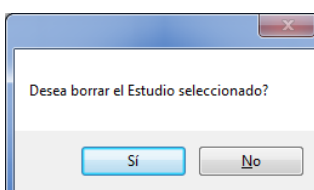



Buscar Experiencia Laboral - ID 35.

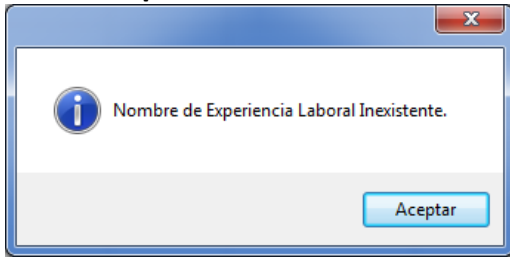

Registrar Experiencia Laboral - ID 36.

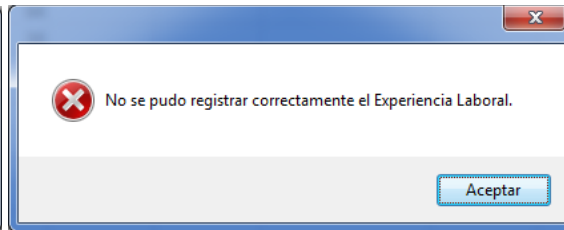
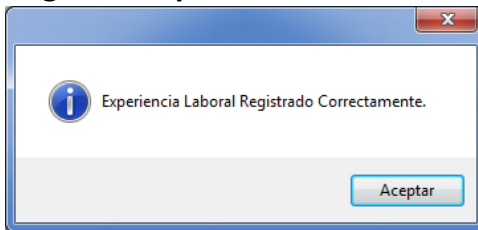

Modificar Experiencia Laboral - ID 37.

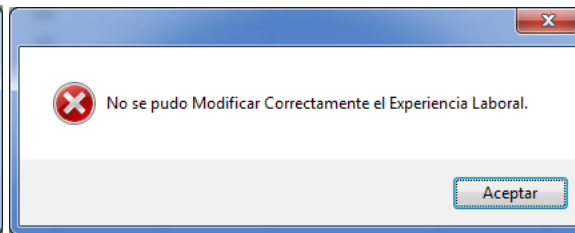
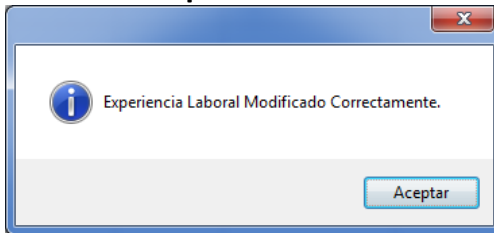

Eliminar Experiencia Laboral - ID 38.

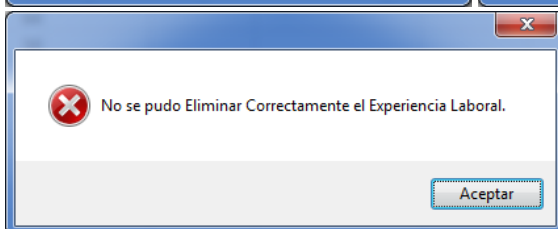
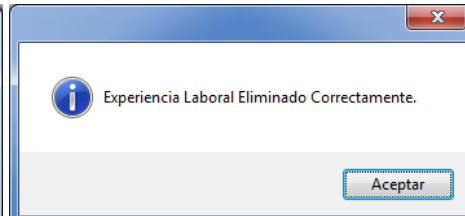
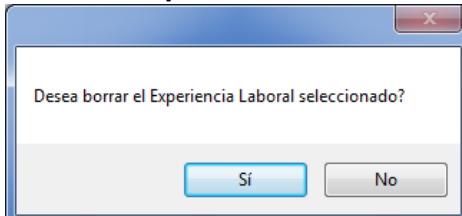



Buscar Conocimiento - ID 39.

Buscar Conocimiento

Nombre de Conocimiento:

Buscar

Limpia

Nuevo Conocimiento

Tipo de Conocimiento	Nombre del Conocimiento	Acción
Tipo 1	Conocimiento 1	Editar Eliminar
Tipo 1	Conocimiento 2	Editar Eliminar
Tipo 2	Conocimiento 3	Editar Eliminar

Registrar Conocimiento - ID 40.

Registrar Conocimiento

Seleccione el Tipo de Conocimiento:

Ingrese Nombre del Conocimiento:

Aceptar

Cancelar

Modificar Conocimiento - ID 41.

Modificar Conocimiento

Seleccione el Tipo de Conocimiento:

Ingrese nombre de Conocimiento:

Aceptar

Cancelar

Eliminar Conocimiento - ID 42.

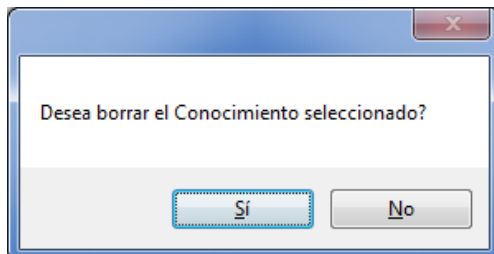



Buscar Área de Interés - ID 43.

Buscar Área de Interés

Nombre del Área:

Buscar

Limpiar

Nueva Área

Nombre de Área	Acción
Área 1	Editar Eliminar
Área 2	Editar Eliminar
Área 3	Editar Eliminar

Registrar Área de Interés - ID 44.

Registrar Área de Interés

Ingrese nombre del Área:

Aceptar

Cancelar

Modificar Área de Interés - ID 45.

Modificar Área de Interés

Ingrese nombre del Área:

Aceptar

Cancelar

Eliminar Área de Interés - ID 46.

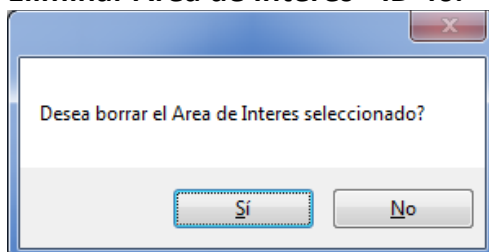



Consultar Búsqueda - ID 47.

Consultar Búsqueda

Nombre de Búsqueda:

Categoría	Nombre	Responsable	Fecha de Comienzo	Acción
Cat 1	Administrador de Base de Datos	Jorge Roulet	03/02/2011	Editar Eliminar
Cat 2	Analista Funcional	Jorge Roulet	15/03/2011	Editar Eliminar
Cat 2	Desarrollador .NET	Pablo Toraza	22/04/2011	Editar Eliminar

Registrar Búsqueda - ID 48.

Registrar Búsqueda

(*) Dato Obligatorio

(*) Nombre:

(*) Descripción:

(*) Categoría: Profesional

(*) Responsable: Roulet, Jorge

(*) Fecha de Comienzo:

mayo de 2011						
≤	lu	ma	mi	ju	vi	≥
	25	26	27	28	29	30
	1	2	3	4	5	6
	7	8	9	10	11	12
	13	14	15	16	17	18
	19	20	21	22	23	24
	25	26	27	28	29	30
	31	1	2	3	4	5

(*) Lugar: Sucursal Córdoba Centro

Sector: Base de Datos



Modificar Búsqueda - ID 49.

Modificar Búsqueda

(*) Dato Obligatorio

(*) Nombre:

(*) Descripción:

(*) Categoría:

(*) Responsable:

(*) Fecha de Comienzo:

mayo de 2011						
lu	ma	mi	ju	vi	sá	do
25	26	27	28	29	30	1
2	3	4	5	6	7	8
9	10	11	12	13	14	15
16	17	18	19	20	21	22
23	24	25	26	27	28	29
30	31	1	2	3	4	5

Fecha de Cierre:

mayo de 2011						
lu	ma	mi	ju	vi	sá	do
25	26	27	28	29	30	1
2	3	4	5	6	7	8
9	10	11	12	13	14	15
16	17	18	19	20	21	22
23	24	25	26	27	28	29
30	31	1	2	3	4	5

(*) Lugar:

Sector:

Eliminar Búsqueda - ID 50.

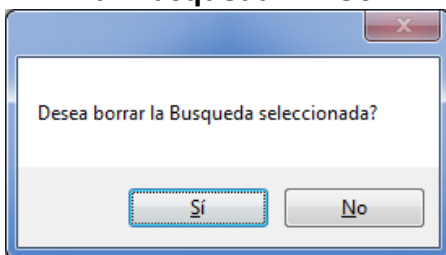



Buscar Esquema - ID 51.

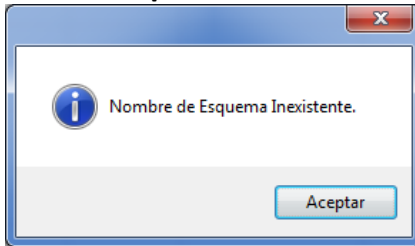

Registrar Esquema - ID 52.

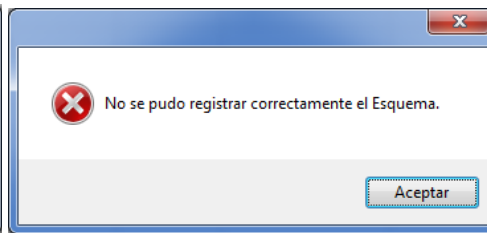
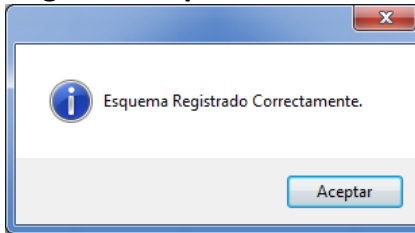

Modificar Esquema - ID 53.

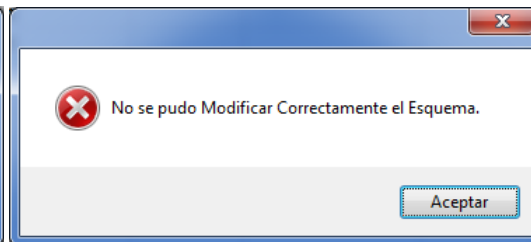
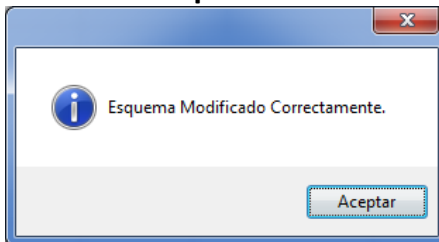

Buscar Curriculum - ID 55.

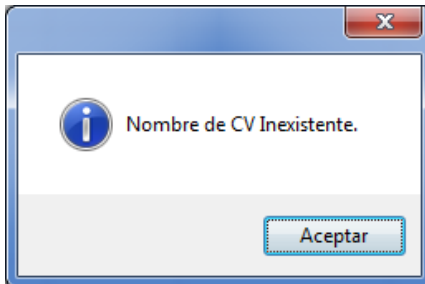

Registrar Curriculum - ID 56.

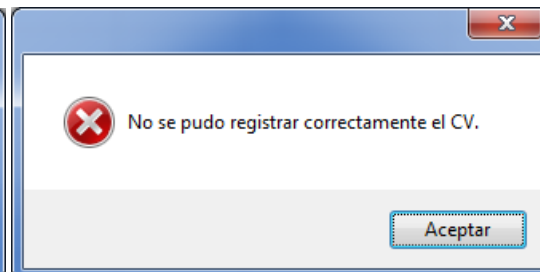
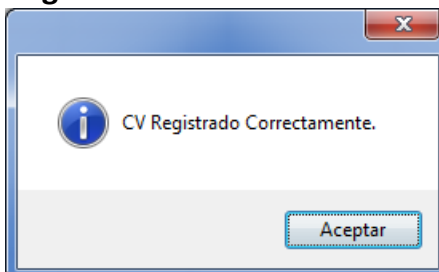



Modificar Curriculum - ID 57.

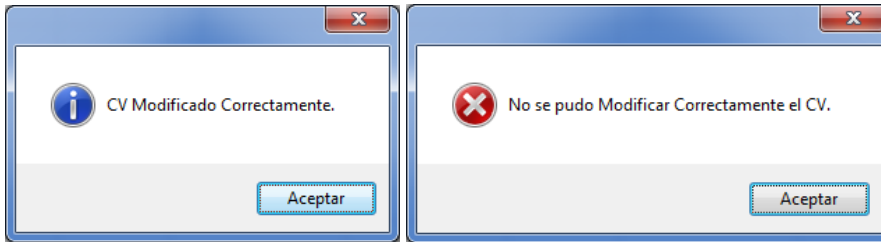

Gestionar Calendario - ID 59.

Gestionar Calendario

Búsqueda:
Fecha:
Hora:
Responsable:

Apellido	Nombre	DNI	Fecha Cita	Hora	Teléfono	Selección
Delpino	Juan Manuel	26889334	20/05/2011	09:00	0351-4114566	<input checked="" type="checkbox"/>
Pastrana	Héctor	34992111	20/05/2011	09:00	0351-4345533	<input checked="" type="checkbox"/>
Suarez	Marcelo Guillermo	23482008	20/05/2011	09:00	0351-4987285	<input checked="" type="checkbox"/>

Fecha:
Hora:

Buscar Cita Postulante - ID 60.

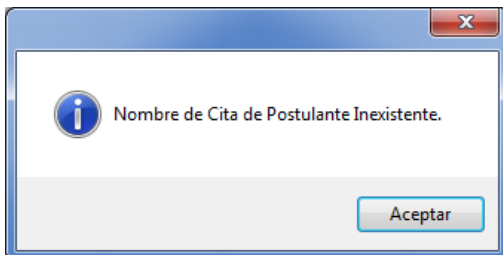

Registrar Cita Postulante - ID 61.

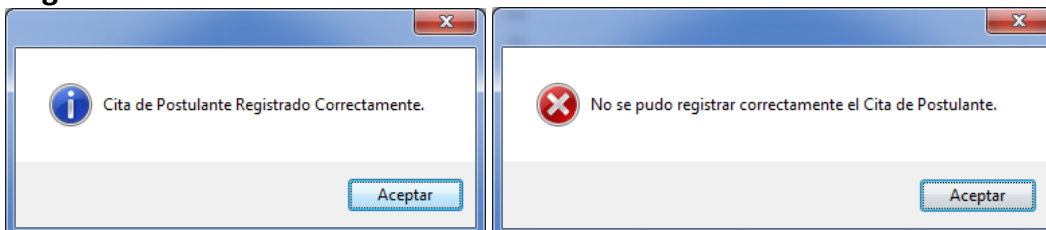



Modificar Cita Postulante - ID 62.

Cita de Postulante Modificado Correctamente.

No se pudo Modificar Correctamente el Cita de Postulante.

Eliminar Cita Postulante - ID 63.

Desea borrar el Cita de Postulante seleccionado?

Cita de Postulante Eliminado Correctamente.

No se pudo Eliminar Correctamente el Cita de Postulante.

Ver Calendario de Planificación - ID 71.

Calendario

mayo de 2011						
abr						jun
lun	mar	mié	jue	vie	sáb	dom
25	26	27	28	29	30	1
2	3	4	5	6	7	8
9	10	11	12	13	14	15
16	17	18	19	20	21	22
23	24	25	26	27	28	29
30	31	1	2	3	4	5

Búsqueda: Responsable:

Horario	Lunes 23/05/2011	Martes 24/05/2011	Miércoles 25/05/2011	Jueves 26/05/2011	Viernes 27/05/2011
08:00	Desarrollador .NET				
09:00	(5 candidatos)				
10:00					
11:00					
12:00					
13:00					
14:00					
15:00					
16:00					
17:00					



Ejemplificación de Workflow.

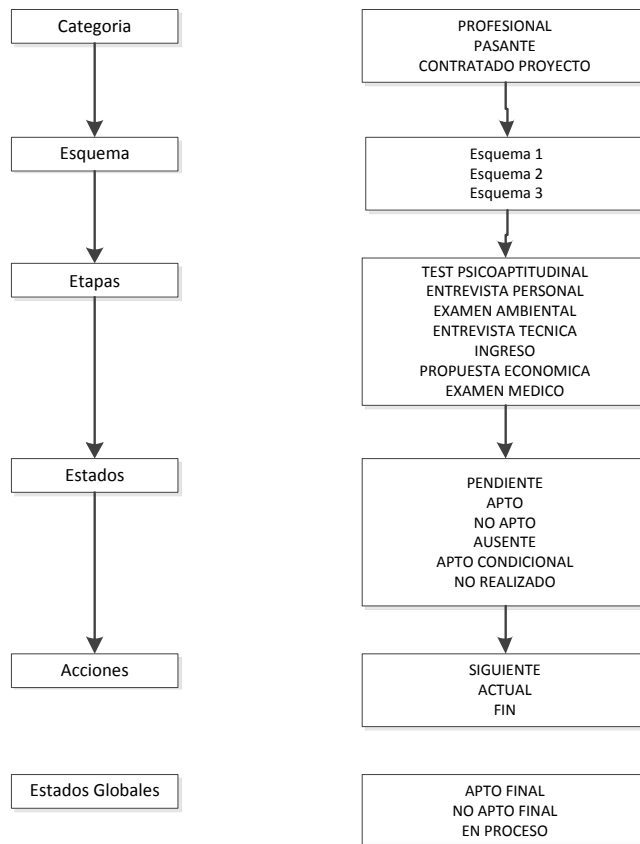

Glosario de Términos.

A

Área de Interés: Sectores y/o actividades en los que el postulante desearía trabajar.

B

Búsqueda: Proceso esencial del sistema que comienza con la preselección de postulantes y finaliza con la definición del candidato que ocupara el puesto laboral solicitado. Existen búsquedas que por las características del puesto a cubrir y la rotación constante de empleados en algún puesto o área en particular pueden tener un inicio pero no un cierre de la misma, es decir que queda abierta para que los mismos candidatos que se filtraron en una primera instancia de dicha búsqueda, permanezcan como candidatos para ocupar el mismo puesto en un futuro.

C

Candidato: Postulante asignado a una búsqueda que se encuentra transitando el proceso de selección.



Categoría: División en niveles de jerarquía para diferenciar los diferentes puestos a cubrir.

Cita: Establece una fecha y hora en la cual el postulante debería presentarse para alguna etapa en particular del proceso de selección.

E

Esquema: Indica las etapas que configura el usuario para una búsqueda en particular y en un momento determinado. Si en una búsqueda que no tiene fecha límite de cierre se desea agregar o quitar una etapa al proceso de selección, esta se definirá a través de un nuevo esquema.

Estado: Indica el estado y/o resultado de una etapa para un candidato en el proceso de selección o búsqueda en el que está participando. Los estados que puede tomar una etapa son Pendiente (aun no paso por esta etapa), Apto (paso la etapa correctamente), No Apto (no paso la etapa correctamente) o Condicional (no paso la etapa correctamente pero puede continuar con el proceso de selección).

Estado Global: Indica el estado final de un candidato en el proceso de selección o búsqueda en el que está participando. Los estados que puede tomar el proceso de selección de un candidato son Pendiente (aún tiene etapas pendientes de realizar), Apto (el candidato paso todas las etapas requeridas correctamente y fue seleccionado para ocupar el puesto) o No Apto (no paso alguna etapa correctamente que era necesaria para completar el proceso de selección o simplemente no fue seleccionado).

Etapas: Cada una de las diferentes partes que debe superar un candidato para ser elegido para ocupar un puesto laboral. Las etapas más comunes son Inicio, Entrevista, Exámenes Médicos, Psicotécnico, etc. También se pueden crear etapas según las necesidades de cada búsqueda.

G

Grupo: Totalidad de candidatos citados en el mismo día y horario por el responsable de alguna etapa y de alguna búsqueda en particular, siendo este total mayor a uno.

O

Otros Conocimientos: Conocimientos del candidato que no se encuentra categorizado en Estudios o Experiencia Laboral.

P

Perfil: Conjunto de características mínimas que debe poseer un postulante para poder convertirse en candidato a una búsqueda en particular.



Postulante: cualquier persona que haya ingresado su curriculum en la base de datos del sistema por cualquiera de las vías posibles aun cuando no haya sido seleccionado hasta el momento para ninguna búsqueda (al ser seleccionado un postulante para una búsqueda cualquiera, este se convierte en candidato para dicha búsqueda).

Proceso de Selección: Desde el punto de vista del individuo, el proceso de selección se refiere a la sumatoria de etapas que debe pasar para poder ser seleccionado para ocupar un puesto laboral y desde el punto de vista de la empresa se refiere a la sumatoria de todos los procesos de cada candidato desde que se inicia la búsqueda, hasta que se cierra con la selección de el o los candidatos según el caso.

R

Resultados Individuales: Se refiere a la carga en sistema de los resultados de una etapa para un candidato en particular.

Resultados Masivos: Se refiere a la carga en sistema de los resultados de una o más etapas y para un candidato en particular o varios.

T

Team Leader: Persona encargada de coordinar las funciones que realizan cada uno de sus miembros junto con las de dirigir, coordinar, motivar y organizar a todo el equipo.

Histórico de Versiones.

Versiones.-

Versión: 1.00
Responsable: Grupo Nro. 2
Descripción: Se presentó parte del trabajo para corroborar si la forma de abordarlo es correcta.
Fecha de Entrega: 05/05/2011.

Versión: 1.01
Responsable: Grupo Nro. 2
Descripción: Se completó el trabajo quedando solo 6 uses case y la mitad de la prototipos de pantallas, la cual se consensuó con el profesor para entregarlo el 19/05.
Fecha de Entrega: 12/05/2011.

Versión: 1.02
Responsable: Grupo Nro. 2
Descripción: Se Presentó informe de requerimiento completo.
Fecha de Entrega: 19/05/2011.

Versión: 1.03
Responsable: Grupo Nro. 2
Descripción: Se Solicitó agregar el use case de configuración de búsqueda.
Fecha de Entrega: 26/05/2011.



Versión: 1.04
Responsable: Grupo Nro. 2
Descripción: Se Presentó informe de requerimiento completo con los agregados solicitados.
Fecha de Entrega: 02/06/2011.